

COMUNE DI CONDRÒ

(PROVINCIA DI MESSINA)

PIANO TRIENNALE DI PREVENZIONE DELLA CORRUZIONE

(2014-2016)

(articolo 1, commi 8 e 9, della L. 6-11-2012, n. 190, recante disposizioni per la prevenzione e la repressione della corruzione e dell'illegalità nella pubblica amministrazione)

1. PREMESSA

Nel corso del tempo c'è stata una crescente sensibilità nei confronti del problema della **corruzione** intesa non solo come fattispecie penale ma come *“abuso da parte di un soggetto del potere a lui affidato, al fine di ottenere/procurare vantaggi privati”*.

L'analisi economica e statistica del fenomeno corruttivo, ha evidenziato che:

- l'Italia è stata collocata al 72° posto per trasparenza e rispetto della legalità nella classifica redatta a livello mondiale da Transparency International nel 2012, e solo di recente, a seguito dell'entrata in vigore della legge n. 190/2012, è salita di tre posti nella “Corruption perceptions 2013” a cura di Transparency;
- i fenomeni corruttivi involgono non solo la sfera morale ed etica dell'individuo, ma incidono economicamente sulla collettività e sull'amministrazione;
- i fenomeni corruttivi sono molto più frequenti ove vi sia uno stretto contatto tra compagine burocratica e compagine politica;

L'Italia più volte è stata sollecitata dagli organismi internazionali di cui fa parte (in particolare, il G.R.E.C.O., il W.G.B. dell'O.E.C.D. e l'I.R.G. dell'O.N.U.) a dare attuazione all'art. 6 della Convenzione ONU contro la corruzione (adottata dall'Assemblea Generale il 31 ottobre 2003 e ratificata ai sensi della Legge 3 agosto 2009, n. 116) e agli artt. 20 e 21 della Convenzione Penale sulla corruzione, sottoscritta a Strasburgo il 27 gennaio 1999 e ratificata ai sensi della Legge 28 giugno 2012, n. 110.

Il legislatore ha dato seguito alle sollecitazioni internazionali di dotarsi di strumenti atti a prevenire i fenomeni corruttivi con la **legge 6 novembre 2012 n.190** recante “Disposizioni per la prevenzione e la repressione della corruzione e dell'illegalità nella pubblica amministrazione” (in vigore dal 28 novembre 2012) che ha innovato e integrato la precedente normativa sia sul piano della repressione sia su quello della prevenzione e delle responsabilità.

La nuova legge obbliga tutte le amministrazioni pubbliche (e, pertanto, i Comuni) a un impegno concreto nella prevenzione del fenomeno, con strategie di controllo al proprio interno attraverso la predisposizione dei Piani di prevenzione del rischio di corruzione e l'individuazione dei soggetti responsabili per la loro attuazione.

Il testo legislativo, contiene una corposa parte di norme dedicata alla prevenzione degli illeciti, che prevede un sistema di pianificazione a cascata e una serie di interventi di carattere amministrativo (codici di condotta dei pubblici dipendenti e trasparenza delle procedure), ed una seconda parte, che incide sulla repressione, modificando il Codice Penale e introducendo nuove figure di reati contro la p.a.

Tra le novità di maggior rilievo vi è l'introduzione di un sistema organico di prevenzione della corruzione, articolato su due livelli: “nazionale”, (il PNA - Piano Nazionale Anticorruzione approvato dall'ANAC - ex CIVIT) e “decentrato”(ogni amministrazione pubblica adotta, entro il 31 gennaio di ogni anno, un PTPC - Piano Triennale di Prevenzione della Corruzione, sulla base delle indicazioni contenute nel P.N.A., che effettui l'analisi e la valutazione dei rischi specifici di corruzione ed indichi gli interventi organizzativi volti a prevenirli).

Con il D.P.C.M. 16 gennaio 2013, così come previsto, è stato istituito il Comitato interministeriale di cui all'art. 1, comma 4, della legge n. 190 che ha adottato in data 12 marzo 2013 le Linee di indirizzo per l'elaborazione del P.N.A.

Il 24 luglio 2013 è stata sancita l'intesa prevista dal comma 60 della Legge n. 190/2012, in sede di Conferenza Unificata, che ha definito gli adempimenti e relativi termini, per Regioni, Province autonome ed Enti Locali, stabilendo, in particolare, che, in fase di prima applicazione, gli Enti Locali, adottano e pubblicano sul proprio sito istituzionale il Piano Triennale per la Prevenzione della Corruzione 2013-2015 ed il Piano Triennale per la Trasparenza e l'Integrità, entro il 31 gennaio 2014.

Sulla scorta delle linee di indirizzo formulate dal Comitato Interministeriale, istituito con DPCM 16 gennaio 2013, il Dipartimento della Funzione Pubblica ha licenziato lo schema di PNA. Il Piano nazionale anticorruzione è stato approvato in via definitiva da CIVIT, quale Autorità nazionale anticorruzione, l'11 settembre 2013 con la deliberazione numero 72.

2. IL PIANO TRIENNALE PER LA PREVENZIONE DELLA CORRUZIONE (P.T.P.C.)

A livello periferico, la legge 190/2012 impone all'organo di indirizzo politico l'adozione del Piano triennale di prevenzione della corruzione (PTPC).

Sulla scorta dei contenuti del PNA, il Responsabile anticorruzione propone all'approvazione dell'organo di indirizzo politico il PTPC ogni anno entro il 31 gennaio (art. 1 comma 8 L. n. 190/2012).

L'attività di elaborazione del piano non può essere affidata a soggetti estranei all'amministrazione.

Il presente P.T.C.P. in prima applicazione della L. 190/12 si pone come primo strumento volto a diffondere la cultura della legalità e dell'integrità nel Comune di Condò.

L'adozione del piano, costituisce per l'ente un'importante occasione per l'affermazione del "buon amministrare" con i seguenti obiettivi:

- 1) Ridurre le opportunità che si manifestino casi di corruzione*
- 2) Aumentare la capacità di scoprire casi di corruzione*
- 3) Creare un contesto sfavorevole alla corruzione*

In conformità di quanto previsto dal P.N.A. il presente Piano Triennale:

- individua le aree di attività maggiormente esposte al rischio di corruzione;
- individua, per ciascun processo le misure per ridurre il rischio;
- programma iniziative di formazione generale e specifica;
- prevede obblighi di informazione nei confronti del Responsabile della Prevenzione;

- individua modalità e tempi di attuazione delle altre misure di carattere generale contenute nella L. 190/2012;

Il Piano della Prevenzione della Corruzione è integrato :

- con il Codice di comportamento di cui al D.P.R. n. 62/2013 che per i dipendenti del Comune di Condrò è stato approvato con deliberazione della Giunta Comunale n. 230 del 30/12/2013;
- il Piano triennale della trasparenza allegato al presente piano;
- il Regolamento sul funzionamento dei controlli interni (deliberazione C.C. n. 5 del 13.02.2013).

Come stabilito dall'Intesa in Conferenza Unificata del 24 luglio 2013, i Comuni devono adottare il P.T.P.C. entro il 31 gennaio 2014 e, contestualmente, provvedere alla sua pubblicazione sul sito istituzionale, con evidenza del nominativo del Responsabile della Prevenzione della Corruzione. Il nominativo del responsabile deve essere indicato anche all'interno del Piano.

Entro il 31 gennaio 2014 i Comuni devono anche trasmettere il P.T.P.C.:

- al Dipartimento della Funzione Pubblica, inviando all'indirizzo email piani.prevenzionecorruzione@funzionepubblica.it il link alla pubblicazione del Piano sul sito istituzionale. Nell'oggetto della email deve essere riportata la dicitura "comunicazione del P.T.P.C.";
- Alla Regione di riferimento, secondo modalità che saranno rese note da ciascuna Regione.

L'adozione del P.T.P.C. ed i suoi aggiornamenti devono essere adeguatamente pubblicizzati dall'amministrazione sul sito istituzionale, link dalla homepage "amministrazione trasparente" nella sezione "altri contenuti", a tempo indeterminato sino a revoca o sostituzione con un Piano aggiornato., nonché mediante segnalazione via mail personale a ciascun dipendente e collaboratore.

3. I SOGGETTI COINVOLTI NELLA GESTIONE DEL RISCHIO DI CORRUZIONE

Secondo quanto previsto dalla L. 190/12, i soggetti coinvolti nella gestione del rischio corruzione e in particolare nella programmazione degli interventi per ridurre il rischio corruzione dell'ente locale sono:

a) IL SINDACO E LA GIUNTA

Sono gli organi di indirizzo politico del Comune coinvolti nella strategia di prevenzione della corruzione. Il Sindaco designa il Responsabile della Prevenzione della corruzione che, di norma, nelle amministrazioni comunali è individuato nel Segretario, salvo diversa e motivata determinazione; mentre la Giunta adotta il P.T.P.C. e i suoi aggiornamenti. La Giunta adotta anche tutti gli atti di indirizzo di carattere generale, che siano direttamente o indirettamente finalizzati alla prevenzione della corruzione.

La Giunta comunale ha approvato il presente PTPC con deliberazione numero _____ in data _____.

b) IL RESPONSABILE DELLA PREVENZIONE DELLA CORRUZIONE

Il coordinamento delle strategie di prevenzione della corruzione all'interno dei Comuni è affidato a un Responsabile della Prevenzione, che deve essere individuato e nominato dal Sindaco. Il Responsabile della prevenzione della corruzione nel Comune di Condrò è la Dott.ssa Rossana Carrubba, Segretario Generale, individuato, ai sensi dell'art.1 comma 7 della legge 190/2012, con provvedimento del Sindaco n. 15 del 16/12/2013;

Il Responsabile della Prevenzione deve:

- predisporre il Piano Triennale di Prevenzione della Corruzione (P.T.P.C.) e presentarlo all'organo di indirizzo politico dell'ente che lo approva entro il 31 gennaio di ogni anno
- verificare l'efficace attuazione del piano e la sua idoneità, nonché proporre la modifica dello stesso quando sono accertate significative violazioni delle prescrizioni ovvero quando intervengono mutamenti nell'organizzazione o nell'attività dell'amministrazione;
- verificare, d'intesa con il dirigente competente, l'effettiva rotazione degli incarichi negli uffici preposti allo svolgimento delle attività nel cui ambito è più elevato il rischio che siano commessi reati di corruzione;
- individuare il personale da inserire nei programmi di formazione.

Ai sensi del d.lgs. 39/2013, il Responsabile della Prevenzione deve anche contestare le situazioni di incompatibilità e inconferibilità; mentre, l'incompatibilità del Segretario che svolga funzioni di Responsabile della Prevenzione è contestata dal Sindaco.

In caso di commissione, all'interno dell'amministrazione, di un reato di corruzione accertato con sentenza passata in giudicato, il Responsabile della Prevenzione può essere sanzionato per responsabilità dirigenziale, oltre che per il danno erariale e all'immagine della pubblica amministrazione, salvo che provi di avere predisposto, prima della commissione del fatto, il P.T.P.C. e di aver vigilato sul suo funzionamento e sulla sua applicazione.

c) IL RESPONSABILE PER LA TRASPARENZA

Nel Comune di Condrò il Responsabile della Trasparenza è individuato nel Responsabile della Prevenzione della Corruzione. Il responsabile svolge stabilmente un'attività di controllo sull'adempimento da parte dell'amministrazione degli obblighi di pubblicazione previsti dalla normativa vigente, segnalando i casi di mancato o ritardato adempimento degli obblighi di pubblicazione.

Il responsabile provvede all'aggiornamento del Programma Triennale per la Trasparenza e l'Integrità (P.T.T.I) e controlla e assicura la regolare attuazione dell'accesso civico sulla base di quanto stabilito dal d.lgs. 33/2013.

d) REFERENTI

All'interno delle Aree dell'ente, tutti i responsabili incaricati di p.o. per la rispettiva area, sono i identificati referenti della prevenzione della corruzione, che svolgono, nelle proprie aree di competenza, attività informativa nei confronti del responsabile della prevenzione della corruzione ai sensi dell'articolo 1, comma 9, lett. c) della legge 190 del 2012; e nell'ambito delle Aree di rispettiva competenza, partecipano al processo di gestione del rischio collaborando insieme al responsabile, per individuare le misure di prevenzione. In particolare l'articolo 16 del d.lgs. n. 165 del 2001 dispone che:

_ concorrono alla definizione di misure idonee a prevenire e contrastare i fenomeni di corruzione e a controllarne il rispetto da parte dei dipendenti dell'ufficio cui sono preposti. (comma 1-bis);

_ forniscono le informazioni richieste dal soggetto competente per l'individuazione delle attività nell'ambito delle quali è più elevato il rischio corruzione e formulano specifiche proposte volte alla prevenzione del rischio medesimo (comma 1-ter);

- provvedono al monitoraggio delle attività nell'ambito delle quali è più elevato il rischio corruzione svolte nell'ufficio a cui sono preposti, disponendo, con provvedimento motivato, la rotazione del personale nei casi di avvio di procedimenti penali o disciplinari per condotte di natura corruttiva (comma 1-quater).

I Responsabili inoltre, con riguardo alle attività considerate a rischio dal presente Piano:

- svolgono attività d'informativa nei confronti del R.P.C.

- assicurano l'osservanza del Codice di comportamento e l'attuazione delle misure di prevenzione programmate nel P.T.P.C.;

- adottano le misure gestionali finalizzate alla gestione del rischio di corruzione, quali l'avvio di procedimenti disciplinari, la sospensione e rotazione del personale;

- vigilano sull'applicazione dei codici di comportamento e ne verificano le ipotesi di violazione, ai fini dei conseguenti procedimenti disciplinari.

I referenti di ciascuna Area dell'ente sono i seguenti:

Area Amministrativa	Maria Gitto
Area Economico-Finanziaria-sociale	Carmelo Arico'
Area Servizi alla Persona	Rossana Carrubba
Area Tecnico-Manutentiva	Massimo Caminiti

e) ORGANISMO INDIPENDENTE DI VALUTAZIONE /NUCLEO DI VALUTAZIONE E ALTRI ORGANISMI DI CONTROLLO INTERNO

Gli OIV/NUCLEO DI VALUTAZIONE (e gli altri organismi di controllo interno) verificano l'inclusione degli obiettivi di trasparenza e di prevenzione della corruzione nel ciclo di gestione della performance. Inoltre

- partecipano al processo di gestione del rischio;

_ nello svolgimento dei compiti ad essi attribuiti, tengono conto dei rischi e delle azioni inerenti alla prevenzione della corruzione;

_ svolgono compiti propri connessi all'attività anticorruzione nel settore della trasparenza amministrativa (articoli 43 e 44 d.lgs. 33/2013);

_ esprimono parere obbligatorio sul Codice di comportamento e sue modificazioni (articolo 54, comma 5, d.lgs. 165/2001);

f) U.P. .D.

L'Ufficio per i Procedimenti Disciplinari (che ciascuna amministrazione deve obbligatoriamente istituire) propone l'aggiornamento del Codice di comportamento adottato dal Comune e sanziona i comportamenti che si discostano dalle prescrizioni del Codice; opera in raccordo con il Responsabile per la prevenzione della corruzione per quanto riguarda le attività previste dall'articolo 15 del D.P.R. 62/2013 "Codice di comportamento dei dipendenti pubblici"

g) DIPENDENTI/COLLABORATORI:

I dipendenti e i collaboratori a qualsiasi titolo dell'amministrazione partecipano al processo di gestione del rischio, osservando le misure contenute nel P.T.P.C., segnalando le situazioni di illecito al proprio responsabile o all'U.P.D. e segnalando casi di personale conflitto di interessi.

4. L'ANALISI DEL CONTESTO DEL COMUNE DI CONDRÒ

L'attuale assetto organizzativo del Comune di Condrò è il seguente:

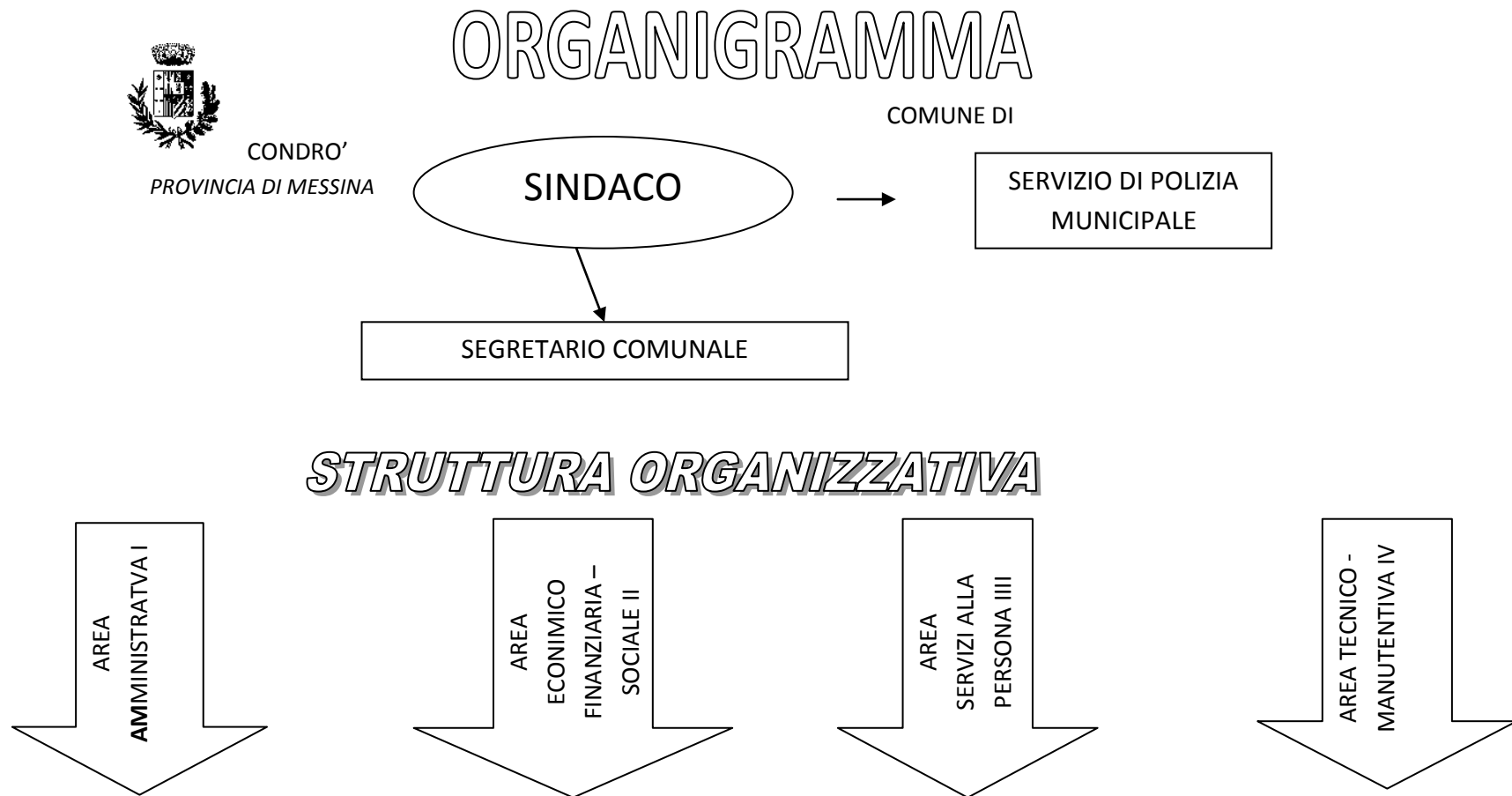

1 SERVIZIO

Segreteria

- Organi istituzionali
- Archivio e protocollo
- Personale
- Servizio sanitario
- Contenzioso –contratti
- ufficio di staff

1 SERVIZIO

- Programmazione
- Gestione econ.-Finanz.
- Controllo di gestione
- Tesoreria
- C.E.D.
- Personale

1 SERVIZIO

- Servizi Demografici
- Ufficio Elettorale
- Stato Civile

1 SERVIZIO

- Lavori Pubblici
- Espropriazioni
- Urbanistica
- Edilizia Pubblica e Privata

2 SERVIZIO

- Servizi scolastici
- Sport – Spettacolo
- Turismo
- Attività produttive e commerciali
- Albo notifiche messo

2 SERVIZIO

- Imposte e tasse
- Canoni e contributi
- Contenzioso tributario
- Entrate patrimoniali
- Economato ed inventari

2 SERVIZIO

- URP
- Ufficio statistico
- Ufficio Leva

2 SERVIZIO

- Servizi manutentivi
- Ecologia e igiene pubblica
- Prot. Civile

3 SERVIZIO

- Servizio Socio -Assistenziale
- Osservatorio Sociale

5. IL PROCESSO DI VALUTAZIONE DEL RISCHIO

Il presente P.T.P.C. viene redatto secondo le indicazioni del Piano Nazionale Anticorruzione, delle linee guida dettate dall'**OECD** (Organizzazione internazionale per lo sviluppo e la cooperazione economica) ovvero l'adozione di tecniche di *risk-management* (*management della gestione del rischio*) e delle linee guida operative dell'ANCI.

Secondo le tecniche risk management «il processo di **analisi del rischio** consiste nell'**individuazione** dei **processi** (es. acquisti/forniture – c.d. *procurement*, gestione del personale, controlli, ecc.) e dei **soggetti** (persone con ruoli di responsabilità nei predetti processi o nel processo decisionale in genere) **più esposti a violazioni dell'integrità** e nell'identificazione dei **punti critici** in termini di vulnerabilità dell'organizzazione (es. selezione del metodo di affidamento o individuazione di varianti al contratto). L'analisi del rischio costituisce il fondamento per l'**individuazione** all'interno dell'organizzazione delle **misure** per aumentare la resistenza rispetto a tali vulnerabilità.

Per **risk- management** si intende il processo con cui si individua e si stima il rischio cui un'organizzazione è soggetta e si sviluppano strategie e procedure operative per governarlo. Il rischio è definito come un ostacolo al raggiungimento degli obiettivi che mina l'efficacia e l'efficienza di un'iniziativa, di un processo, di un'organizzazione. Il modello di gestione del rischio applicato è quello **ISO 31000:2009**, secondo cui l'analisi e la gestione dei rischi e le strategie di mitigazione favoriscono il raggiungimento degli obiettivi strategici.

Per ogni ripartizione organizzativa dell'ente, sono ritenute “*aree di rischio*”, quali attività a più elevato rischio di corruzione e che pertanto debbono essere presidiate più di altre mediante l'implementazione di misure di prevenzione,

Nella individuazione delle aree di rischio dell'ente si tiene conto di quanto indicato nel P.N.A. che per tutte le amministrazioni individua le seguenti **AREE DI RISCHIO** comuni e obbligatorie (allegato 2 P.N.A) e delle aree di rischio individuate dalle LINEE GUIDA OPERATIVE DELL'ANCI:

- a. Acquisizione e progressione del Personale (Area di rischio comune e obbligatoria prevista dal P.N.A.);
- b. Affidamento di lavori, servizi e forniture (Area di rischio comune e obbligatoria prevista dal P.N.A.);
- c. Provvedimenti ampliativi della sfera giuridica dei destinatari privi di effetto economico diretto ed immediato per il destinatario (Area di rischio comune e obbligatoria prevista dal P.N.A.);
- d. Provvedimenti ampliativi della sfera giuridica dei destinatari con effetto economico diretto ed immediato per il destinatario (Area di rischio comune e obbligatoria prevista dal P.N.A.);

- e. Riscossione delle sanzioni e dei tributi (Area di rischio specifica dei Comuni da Linee Guida ANCI)
- f. Atti di programmazione e pianificazione (Area di rischio specifica dei Comuni da Linee Guida ANCI)

Il processo di gestione del rischio nel presente P.T.P.C., così come delineato dal PNA, prevede le seguenti fasi

- 1) **Mappatura dei Processi** con Identificazione delle Aree /Servizi deputati allo svolgimento del processo **(tabella 1)**
- 2) **Identificazione dei rischi** specifici associati ai processi e **valutazione** dei rischi specifici in termini di impatto e probabilità **(tabella 2)**;
- 3) **Identificazione delle misure** più idonee alla prevenzione/mitigazione/trattamento del rischio **(Tabella 3)**:

In primo luogo, all'interno delle aree di rischio viene effettuata una **MAPPATURA DEI PROCESSI**, intendendo come tali, *“quell'insieme di attività interrelate che creano valore trasformando delle risorse (input del processo) in un prodotto (output del processo) destinato ad un soggetto interno o esterno all'amministrazione (utente). Il processo che si svolge nell'ambito di un'amministrazione può esso da solo portare al risultato finale o porsi come parte o fase di un processo complesso, con il concorso di più amministrazioni. Il concetto di processo è più ampio di quello di procedimento amministrativo e ricomprende anche le procedure di natura privatistica”*.

Ai fini della mappatura dei processi si tiene conto della esemplificazione dei processi indicati nell'allegato 2 al P.N.A. ma si specificano e si indicano ulteriori processi particolari che si ritengono rilevanti nell'ente ai fini del rischio corruttivo, fatto salvo ulteriori ampliamenti nei successivi aggiornamenti del piano.

Per ogni processo mappato viene individuata l'area/servizio del Comune di Condò competente per il processo stesso, secondo l'attuale organigramma dell'ente.

Successivamente vengono individuati i **RISCHI SPECIFICI PER OGNI PROCESSO** elencando un catalogo di rischi.

Oltre ai rischi esemplificati nell'ALLEGATO 3 del P.N.A. che si riscontrano nell'ente vengono individuati ulteriori rischi specifici del Comune di Condò.

Nella stessa tabella in cui vengono identificati i rischi specifici associati ad ogni processo delle aree di rischio viene **VALUTATA L'ESPOSIZIONE AL RISCHIO** dei processi organizzativi.

Per ogni rischio vengono poste a seguire 6 domande per la PROBABILITÀ del rischio e 4 domande per l'IMPATTO del rischio come da ALLEGATO 5 del P.N.A.

Tabella n. 1: Mappatura dei Processi

AREE DI RISCHIO	PROCESSI	Aree /Servizi interessati al processo
Area A: Acquisizione e gestione delle risorse umane	1.Reclutamento (processo previsto nel P.N.A.)	Area Amministrativa
	2.Progressioni di carriera (processo previsto nel P.N.A.)	Area Amministrativa
	3.Conferimento di incarichi di collaborazione (processo previsto nel P.N.A.)	Tutte le Aree
Area B: affidamento di lavori, servizi e forniture	4.Definizione dell’oggetto dell’affidamento (processo previsto nel P.N.A.)	Tutte le Aree
	5.Individuazione dello strumento/istituto per l’affidamento (processo previsto nel P.N.A.)	Tutte le Aree
	6.Requisiti di qualificazione (processo previsto nel P.N.A.)	Area Tecnico Manutentiva
	7.Requisiti di aggiudicazione (processo previsto nel P.N.A.)	Tutte le Aree
	8.Valutazione delle offerte (processo previsto nel P.N.A.)	Tutte le Aree
	9.Verifica dell’eventuale anomalia delle offerte (processo previsto nel P.N.A.)	Tutte le Aree

	10.Procedure negoziate (processo previsto nel P.N.A.)	Tutte le Aree
	11.Affidamenti diretti e cottimo fiduciario (processo previsto nel P.N.A.)	Tutte le Aree
	12.Revoca del bando (processo previsto nel P.N.A.)	Tutte le Aree
	13.Redazione del cronoprogramma (processo previsto nel P.N.A.)	Tutte le Aree
	14.Varianti in corso di esecuzione del contratto (processo previsto nel P.N.A.)	Tutte le Aree
	15.Subappalto (processo previsto nel P.N.A.)	Tutte le Aree
	16.Utilizzo di rimedi di risoluzione delle controversie alternativi a quelli giurisdizionali durante la fase di esecuzione del contratto (processo previsto nel P.N.A.)	Tutte le Aree
Area C: provvedimenti ampliativi della sfera giuridica dei destinatari privi di effetto economico diretto ed	17.Provvedimenti di tipo autorizzatorio (incluse figure simili quali: abilitazioni, approvazioni, nulla-osta, licenze, registrazioni, dispense,)	Tutte le Aree nei procedimenti di competenza
	18.Concessioni edilizie(Permessi a costruire), scia edilizia, Dia, comunicazioni di interventi edilizi, rilascio certificato di conformità edilizia e agibilità, certificato di destinazione urbanistica	Area Tecnico Manutentiva

immediato per il destinatario	19. Attività di controllo di dichiarazioni sostitutive in luogo di autorizzazioni o comunicazioni di inizio attività in materia edilizia e commerciale.	Tutte le Aree nei procedimenti di competenza
	20. Provvedimenti di tipo concessorio (incluse concessioni di patrocinio gratuito, concessione gratuita di suolo pubblico, concessione uso gratuito immobili comunali e figure analoghe)	Area Tecnico Manutentiva
	21. Rilascio certificazioni relative a posizioni tributarie	Area economico-finanziaria - sociale
	22. Rilascio certificazioni e verifica autocertificazioni -	Tutte le aree per procedimenti di competenza
Area D: provvedimenti ampliativi della sfera giuridica dei destinatari con effetto economico diretto ed immediato per il destinatario	23. Concessione ed erogazione di sovvenzioni, contributi, sussidi, ausili finanziari, nonché attribuzione di vantaggi economici di qualunque genere a persone ed enti pubblici e privati	Tutte le aree per procedimenti di competenza
	24. Calcolo o rimborso di oneri concessori	Area Tecnico -Manutentivo
	25. Esonero/riduzione pagamento rette (refezione, SAD, utilizzo strutture sportive).	Area Economico –finanziaria -Servizi / Area Amministrativa
	26. Alienazione Locazioni, concessioni, comodati, convenzioni aventi ad oggetto beni immobili comunali	Area Tecnico- Manutentivo
Area E : riscossione sanzioni o tributi	27. Ordinanza ingiunzione di pagamento/ archiviazione di verbale di accertata violazione a norma regolamentare o ordinanza del sindaco o ex lege 689/81	Tutte le aree per procedimenti di competenza Servizio di P.M.

	28.Rimborsi/discarichi tributi locali	Area economico-finanziaria-servizi
	29.Atti di accertamento tributi locali	Area economico-finanziaria-Servizi
	30.Emissione atti in autotutela in materia di tributi locali	Area economico-finanziaria- Servizi
Area E: atti di programmazione e pianificazione	31.Processi di variazione urbanistica puntuale funzionali alla approvazione di piani attuativi privati specifici	Area Tecnico- Manutentiva
	32.Processi complessi per la nuova formazione e variazione di strumenti urbanistici con strategie aventi valenza generale	Area Tecnico- Manutentiva
	33.Processi di valutazione e approvazione di piani attuativi in conformità agli strumenti urbanistici	Area Tecnico- Manutentiva

6. INDIVIDUAZIONE E VALUTAZIONE DEI RISCHI SPECIFICI ASSOCIATI AI PROCESSI DELL'ENTE

La presente analisi, come dettato dal Piano Nazionale Anticorruzione, mira a identificare i rischi specifici associati ad ogni processo delle aree di rischio e a valutare l'esposizione al rischio dei processi organizzativi.

L'analisi del rischio è un processo di comprensione della natura del rischio e di determinazione del livello di rischio (UNI ISO 31000).

IL LIVELLO DI RISCHIO è un valore numerico che “misura” gli eventi di corruzione in base alla loro probabilità e sulla base dell'impatto delle loro conseguenze sull'organizzazione: infatti agli eventi più probabili e che potrebbero avere un impatto più grave sul Comune sarà associato un livello di rischio *più elevato*.

L'analisi del rischio deve essere compiuta per ciascun evento di corruzione inserito nel *Catalogo dei Rischi Specifici* e i valori relativi alla probabilità, all'impatto, al livello di rischio e all'efficacia dei controlli devono essere trascritti nel registro, per avere una “visione di insieme” del rischio di corruzione all'interno del Comune. I criteri per la determinazione la PROBABILITA' e l'IMPATTO del rischio sono stati definiti nell'ALLEGATO 5 del P.N.A.

La **PROBABILITA'** di un evento di corruzione dipende da 6 fattori di tipo organizzativo, che ricorrono nel processo in cui l'evento di corruzione potrebbe aver luogo:

- a) *la discrezionalità;*
- b) *la rilevanza esterna;*
- c) *la complessità;*
- d) *il valore economico;*
- e) *la frazionabilità;*
- f) *l'efficacia dei controlli.*

A ciascun fattore è associata una domanda con un set di risposte predeterminate. A ciascuna risposta, infine, è associato un punteggio (da 1 a 5), che consente di convertire ciascun fattore in un valore numerico.

Ai fini della valutazione dell'**IMPATTO** del rischio corruzione il P.N.A. individua quindi 4 *modalità di impatto*, attraverso cui determinare l'importanza (o gravità) dell'impatto di un evento di corruzione:

- 1) *impatto organizzativo (si tratta di un impatto di tipo “quantitativo”, perché dipende dal numero di persone che potrebbero attuare l'evento corruttivo all'interno dell'ente);*
- 2) *impatto economico (che è maggiore nel caso in cui all'interno dell'amministrazione si siano già verificati eventi di corruzione);*
- 3) *impatto reputazionale (che è influenzato dal modo in cui le notizie, su precedenti casi di corruzione, sono state fornite all'opinione pubblica dai giornali);*
- 4) *impatto organizzativo, economico e sull'immagine (che è “qualitativo” e cresce in relazione al “peso organizzativo” dei soggetti che potrebbero attuare l'evento corruttivo all'interno dell'ente).*

A ciascuna modalità di impatto il P.N.A. nell'ALLEGATO 5 dedica una sola domanda, con un set di risposte predeterminate. Come nel caso della probabilità, anche qui alle risposte è associato un punteggio (da 0 a 5), che consente di assegnare a tutte le modalità di impatto un valore numerico..

Le domande e i punteggi per valutare la probabilità e l'impatto del rischio corruzione sono riassunti nelle tabelle seguenti:

A. PROBABILITA'

Domanda 1: Discrezionalità

Il processo è discrezionale?	
No, è del tutto vincolato	1
E' parzialmente vincolato dalla legge e da atti amministrativi (regolamenti, direttive, circolari)	2
E' parzialmente vincolato solo dalla legge	3
E' parzialmente vincolato solo da atti amministrativi (regolamenti, direttive, circolari)	4
E' altamente discrezionale	5

Domanda 2: Rilevanza esterna

Il processo produce effetti diretti all'esterno dell'amministrazione di riferimento?	
No, ha come destinatario finale un ufficio interno	2
Sì, il risultato del processo è rivolto direttamente ad utenti esterni alla p.a. di riferimento	5

Domanda 3: Complessità del processo

Si tratta di un processo complesso che comporta il coinvolgimento di più amministrazioni (esclusi i controlli) in fasi successive per il conseguimento del risultato?	
No, il processo coinvolge una sola p.a	1
Sì, il processo coinvolge più di 3 amministrazioni	3
Sì, il processo coinvolge più di 5 amministrazioni	5

Domanda 4: Valore economico

Qual è l'impatto economico del processo?	
Ha rilevanza esclusivamente interna	1
Comporta l'attribuzione di vantaggi a soggetti esterni, ma di non particolare rilievo economico (es.: concessione di borsa di studio per studenti)	3
Comporta l'attribuzione di considerevoli vantaggi a soggetti esterni (es.: affidamento di appalto)	5

Domanda 5: Frazionabilità del processo

Il risultato finale del processo può essere raggiunto anche effettuando una pluralità di operazioni di entità economica ridotta che, considerate complessivamente, alla fine assicurano lo stesso risultato (es.: pluralità di affidamenti ridotti)?	
No	1
Sì	5

Domanda 6: Controlli

Anche sulla base dell'esperienza pregressa, il tipo di controllo applicato sul processo è adeguato a neutralizzare il rischio?	
Sì, costituisce un efficace strumento di neutralizzazione	1
Sì, è molto efficace	2
Sì, per una percentuale approssimativa del 50%	3
Sì, ma in minima parte	4
No, il rischio rimane indifferente	5

B. IMPATTO

Domanda 7: Impatto organizzativo

Rispetto al totale del personale impiegato nel singolo servizio (unità organizzativa semplice) competente a svolgere il processo (o la fase di processo di competenza della p.a.) nell'ambito della singola p.a., quale percentuale di personale è impiegata nel processo?
(se il processo coinvolge l'attività di più servizi nell'ambito della stessa p.a. occorre riferire la percentuale al personale impiegato nei servizi coinvolti)

Fino a circa il 20%	1
Fino a circa il 40%	2
Fino a circa il 60%	3
Fino a circa il 80%	4
Fino a circa il 100%	5

Domanda 8: Impatto economico

Nel corso degli ultimi 5 anni sono state pronunciate sentenze della Corte dei conti a carico di dipendenti (dirigenti e dipendenti) della p.a. di riferimento o sono state pronunciate sentenze di risarcimento del danno nei confronti della p.a. di riferimento per la medesima tipologia di evento o di tipologie analoghe?

No	1
Sì	5

Domanda 9: Impatto reputazionale

Nel corso degli ultimi 5 anni sono stati pubblicati su giornali o riviste articoli aventi ad oggetto il medesimo evento o eventi analoghi?	
No	0
Non ne abbiamo memoria	1
Sì, sulla stampa locale	2
Sì, sulla stampa nazionale	3
Sì, sulla stampa locale e nazionale	4
Sì, sulla stampa locale, nazionale e internazionale	5

Domanda 10: Impatto organizzativo, economico e sull'immagine

A quale livello può collocarsi il rischio dell'evento (livello apicale, livello intermedio o livello basso) ovvero la posizione/il ruolo che l'eventuale soggetto riveste nell'organizzazione è elevata, media o bassa?	
A livello di addetto	1
A livello di collaboratore o funzionario	2
A livello di dirigente di ufficio non generale ovvero di posizione apicale o di posizione organizzativa	3
A livello di dirigente di ufficio generale	4
A livello di capo dipartimento/segretario generale	5

Tabella n. 2. Identificazione e Valutazione dei rischi associati ai processi dell'ente

Area di rischio		Processo	catalogo dei rischi specifici	probabilità						impatto						
				Il processo è discrezionale?	Il processo produce effetti diretti all'esterno dell'amministrazione di riferimento?	Si tratta di un processo complesso che comporta il coinvolgimento di più amministrazioni (esclusi i controlli) in fasi successive per il conseguimento del risultato?	Qual è l'impatto economico del processo?	Il risultato finale del processo può essere raggiunto anche effettuando una pluralità di operazioni di entità economica ridotta che, considerate complessivamente, alla fine assicurano lo stesso risultato (es.: pluralità di affidamenti ridotti)?	Anche sulla base dell'esperienza pregressa, il tipo di controllo applicato sul processo è adeguato a neutralizzare il rischio?	Rispetto al totale del personale impiegato nel singolo servizio (unità organizzativa semplice) competente a svolgere il processo (o la fase di processo di competenza della p.a.) nell'ambito della singola p.a., quale percentuale di personale è impiegata nel processo?	della Corte dei conti a carico di dipendenti (dirigenti e dipendenti) della p.a. di riferimento o sono state pronunciate sentenze di risarcimento del danno nei confronti della p.a. di riferimento per la medesima tipologia di evento o di tipologie	Nel corso degli ultimi 5 anni sono stati pubblicati su giornali o riviste articoli aventi ad oggetto il medesimo evento o eventi analoghi?	A quale livello può collocarsi il rischio dell'evento (livello apicale, livello intermedio o livello basso) ovvero la posizione/il ruolo che l'eventuale soggetto riveste nell'organizzazione è elevata, media o bassa?	Media probabilità	Media impatto	Valutazione del rischio
area di rischio A	1	Reclutamento	Previsione di requisiti di accesso "personalizzati" ed insufficienza di meccanismi oggettivi e trasparenti idonei a verificare il possesso dei	2	5	1	5	1	2	3	1	2	5	3	3	9

			Abuso nei processi di stabilizzazione finalizzato al	2	5	1	5	1	2	3	1	2	5	3	3	9
			Inosservanza delle regole procedurali a garanzia della trasparenza e dell'imparzialità della selezione, quali, a titolo esemplificativo, l'anonimato nel caso di prova scritta e la predeterminazi	2	5	1	5	1	2	3	1	2	5	3	3	9
			Irregolare composizione della commissione di concorso	2	5	1	5	1	2	3	1	2	5	3	3	9
	2	Progressioni di carriera (progressioni economiche di carriera)	progressioni economiche o di carriera accordate illegittimament e allo scopo di	2	2	1	1	1	1	3	1	1	5	1	3	3
	3	Conferimento di incarichi di collaborazione	Assenza di motivazione o motivazione tautologica circa la sussistenza dei presupposti di legge per il conferimento di incarichi professionali allo scopo di agevolare soggetti particolari	2	5	1	5	1	3	1	1	1	5	3	2	6
area di	4	Definizione dell'oggetto dell'affidament	Indicazione nel disciplinare di prodotti che	2	2	3	5	5	2	2	1	1	5	3	2	6

rischio B	5	Individuazione dello strumento/istituto per l'affidamento	Elusione delle regole di evidenza pubblica, mediante l'improprio utilizzo del modello procedurale dell'affidamento o mediante concessione,	2	5	1	5	1	2	1	1	1	5	3	2	6
	6	Requisiti di qualificazione	Negli affidamenti di servizi e forniture, favoreggiamento di una impresa mediante	1	5	1	5	1	2	1	1	1	5	3	2	6
	7	Requisiti di aggiudicazione	Uso distorto del criterio dell'offerta economicamente più vantaggiosa, finalizzato a favorire un'impresa. Possibili esempi: i) scelta condizionata dei requisiti di qualificazione attinenti all'esperienza e alla struttura tecnica di cui l'appaltatore si avvarrà per redigere il progetto esecutivo; ii) inesatta o	4	5	1	5	1	2	1	1	1	5	3	2	6

	8	Valutazione delle offerte	Mancato rispetto dei criteri indicati nel disciplinare di gara cui la commissione giudicatrice deve attenersi per decidere i	3	5	1	5	1	1	1	1	1	5	3	2	6
	9	Verifica dell'eventuale anomalia delle offerte	Mancato rispetto dei criteri indicati dalla legge per	1	5	1	5	1	2	1	1	1	5	3	2	6
	10	Procedure negoziate	Utilizzo della procedura negoziata al di fuori dei casi previsti dalla legge , pur non sussistendone	3	5	1	5	5	4	1	1	1	5	4	2	8
	11	Affidamenti diretti	Elusione delle regole minime di concorrenza stabilite dalla legge per gli affidamenti di importo fino ad un milione di euro (art. 122, comma 7, Codice). Abuso	3	5	1	5	5	4	3	1	1	5	4	3	12
	12	Revoca del bando	Adozione di un provvedimento di revoca del bando strumentale all'annullament o di una gara, al fine di evitare l'aggiudicazione in favore di un soggetto	5	5	1	5	1	2	2	1	2	5	3	3	9

	13	Redazione del cronoprogramma	Mancanza di sufficiente precisione nella pianificazione delle tempistiche di esecuzione dei lavori, che consenta all'impresa di non essere eccessivamente vincolata ad un'organizzazione	4	2	1	5	1	2	3	1	1	5	3	3	9
	14	Varianti in corso di esecuzione del contratto	Ammissione di varianti durante la fase esecutiva del contratto, al fine di consentire all'appaltatore di recuperare lo sconto effettuato in sede di gara o di conseguire guadagni ulteriori,	4	5	1	5	1	2	3	1	1	5	3	3	9
	15	Subappalto	Accordi collusivi tra le imprese partecipanti a una gara volti a manipolarne gli	1	5	1	5	1	2	3	1	1	5	3	3	9

	16	Utilizzo di rimedi di risoluzione delle controversie alternativi a quelli giurisdizionali durante la fase di esecuzione del contratto	Ammissione di varianti durante la fase esecutiva del contratto, al fine di consentire all'appaltatore di recuperare lo sconto effettuato in sede di gara o di conseguire guadagni ulteriori,	2	5	1	5	1	1	3	1	1	5	3	3	9
	17	Provvedimenti di tipo autorizzatorio (incluse figure simili quali: abilitazioni, approvazioni, nulla-osta, licenze, registrazioni,)	agevolare particolari soggetti ; omesso controllo dei presupposti previsti dalla legge o regolamenti;)Richiesta e/o accettazione	3	5	3	5	1	4	3	1	1	5	4	3	12
	18	Concessione edilizia(Permessi a costruire), scia edilizia, Dia, comunicazioni di interventi edilizi, rilascio certificato di	rilascio del permesso di costruire in violazione della normativa urbanistico-edilizia – omesso controllo dei	3	5	3	5	1	4	3	1	1	5	4	3	12
	19	Attività di controllo di dichiarazioni sostitutive in luogo di autorizzazioni	Omesso controllo della veridicità o mancata comunicazione all'A.G. per false	4	5	3	5	1	4	3	1	1	5	4	3	12

	20	Provvedimenti di tipo concessorio (includere concessioni di patrocinio gratuito, concessione gratuita di suolo pubblico, abuso nell'adozione di provvedimenti di tipo concessorio al fine di agevolare determinati soggetti	3	5	1	5	1	4	3	1	1	5	3	3	9
	21	Rilascio certificazioni relative a posizioni tributarie	5	5	1	3	1	2	3	2	1	5	3	3	9
	22	Rilascio certificazioni e verifica autocertificazioni	3	5	3	5	1	3	1	1	1	3	3	2	6
area di rischio D	23	erogazione di sovvenzioni, contributi, sussidi, ausili finanziari, nonché attribuzione di vantaggi economici di	2	5	1	5	1	3	2	1	1	5	3	2	6
	24	calcolo o rimborso di oneri concessori	4	5	1	5	1	3	2	1	1	5	3	2	6
	25	Esonero/riduzione pagamento rette (2	5	1	5	1	3	2	1	1	5	3	2	6

	26	Alienazioni, Locazioni, concessioni, comodati, convenzioni ed atti atipici aventi ad oggetto beni immobili comunali	Violazione/elusione di norme di evidenza pubblica, Sottovalutazione e del bene Predisposizione di bandi con requisiti specifici per favorire particolari acquirenti	2	5	1	5	1	3	2	1	1	5	3	2	6
Area di rischio E	27	Ordinanza ingiunzione di pagamento/ archiviazione di verbale di accertata violazione a	Omissione di ordinanza ingiunzione o archiviazione illegittima per favorire taluni soggetti	3	5	1	3	1	3	3	1	1	5	3	3	9
	28	Rimborsi/discarichi tributi locali	Rimborsi o discarichi non dovuti o errato	4	5	1	5	1	3	2	1	1	5	3	2	6
	29	Atti di accertamento	Omessi accertamenti	4	5	1	5	1	3	2	1	1	5	3	2	6
	30	Emissione atti in autotutela in materia di tributi locali	Atti emessi in assenza di presupposti di legge per favorire soggetti particolari	3	5	1	3	1	3	3	1	1	5	3	3	9
area di rischio G	31	Processi di variazione urbanistica puntuale funzionali alla	Accordi collusivi con privati per favorirne gli interessi	5	5	3	5	1	1	1	2	1	5	3	2	6
	32	Processi complessi per la nuova formazione e variazione di	Accordi collusivi con privati per favorirne gli interessi	5	5	3	5	1	1	1	2	1	5	3	2	6

	33	Processi di valutazione e approvazione di piani attuativi in conformità agli strumenti urbanistici	Accordi collusivi con privati per favorirne gli interessi	3	5	3	5	1	1	1	2	1	5	3	2	6
--	----	----------------------------------------------------------------------------------------------------	-----------------------------------------------------------	---	---	---	---	---	---	---	---	---	---	---	---	---

La media della valutazione per la probabilità (da 1 a 5) e la media della valutazione dell’impatto (da 1 a 5) corrispondono ai seguenti valori di rischio del processo.

VALORI E FREQUENZE DELLA PROBABILITÀ	VALORI E IMPORTANZA DELL’IMPATTO
1 improbabile	1 marginale
2 poco probabile	2 minore
3 probabile	3 soglia
4 molto probabile	4 serio
5 altamente probabile	5 superiore

Conoscendo la probabilità di un evento di corruzione e la gravità del suo impatto, è possibile determinarne il livello di rischio. Il livello di rischio si ricava moltiplicando il valore della probabilità (**P**) e il valore dell’impatto (**I**), per ottenere un valore complessivo, che esprime il *livello di rischio* (**L**) dell’evento di corruzione (**L = P x I**). Il prodotto **P x I** è un numero che descrive il livello di rischio di un evento di corruzione in termini quantitativi e che ci dice *quanto è grande* il rischio generato da tale evento.

Diremo, allora, che **L = P x I** descrive il livello di rischio in termini di **QUANTITÀ DI RISCHIO**.

La probabilità e l’impatto di un evento di corruzione dipendono da certe caratteristiche dei processi e degli uffici in cui l’evento potrebbe accadere: discrezionalità, valore economico, controlli, numero di persone dell’ufficio addette al processo, ruolo di soggetti che, nell’ufficio potrebbero attuare l’evento, ecc.... Quindi, l’analisi del rischio (determinando il livello di rischio degli eventi di corruzione), consente anche di individuare i processi, gli uffici e i soggetti maggiormente esposti al rischio di corruzione.

L’insieme dei possibili valori della *Quantità di rischio* è rappresentato nella matrice seguente.

probabilità	altamente probabile	5	5	10	15	20	5
	molto probabile	4	4	8	12	16	20
	probabile	3	3	6	9	12	15
	poco probabile	2	2	4	6	8	10
	Improbabile	1	1	2	3	4	5

	1	2	3	4	5
	marginale	minore	soglia	serio	superiore
	IMPATTO				

Leggendo la matrice, si vede chiaramente che il livello di rischio minimo di un evento di corruzione è **1**, mentre **25** rappresenta livello di rischio massimo. In totale, il livello di rischio di un evento può essere rappresentato da 14 diversi valori numerici¹³, che individuano 14 diversi livelli di rischio differenti.

Il Piano Nazionale non fornisce altre indicazioni per analizzare il rischio, oltre quella di considerarlo una quantità numerica. Tuttavia, per semplificare e facilitare il raffronto fra gli eventi di corruzione, può essere utile “raggruppare” i valori della matrice indicando, con colori differenti, quali valori individuano un livello di rischio *trascurabile*, quali un livello di rischio *medio - basso*, quali un livello di rischio *rilevante* e quali, infine, un livello di rischio critico.

Questa “semplificazione” può essere operata utilizzando una Matrice del Rischio che prevede solo 4 (e non 14) livelli di rischio differenti, come quella riprodotta qui sotto (ed allegata alle Linee Guida dell’ANCI)

probabilità	altamente probabile	5	5	10	15	20	25
	molto probabile	4	4	8	12	16	20
	probabile	3	3	6	9	12	15
	poco probabile	2	2	4	6	8	10
	Improbabile	1	1	2	3	4	5
			1	2	3	4	5

	marginale	minore	soglia	serio	superiore
	IMPATTO				

Trascurabile	da 1 a 3
medio-basso	da 4 a 6
Critico	da 8 a 12
rilevante	da 15 a 25

Gli aggettivi “trascurabile”, “medio-basso”, “rilevante” e “critico” (mutuati dalla valutazione del rischio per la sicurezza dei lavoratori) descrivono non solo *quanto il rischio è elevato*, ma anche *il modo in cui le due “dimensioni fondamentali del rischio” (probabilità e impatto) interagiscono e si combinano, determinando il livello di rischio*.

	Valori di P e I	DESCRIZIONE
TRASCURABILE	(1 x 1), (2 x 1), (1 x 2), (3 x 1), (1 x 3)	Una dimensione ha sempre valore minimo (1) e l'altra può variare ma raggiungendo al massimo il valore medio (3)
MEDIO - BASSO	(2 x 2), (4 x 1), (1 x 4), (1 x 5), (5 x 1), (3 x 2), (2 x 3)	Entrambe le dimensioni possono avere un valore superiore al minimo (2 x2). Ma quando una dimensione supera il valore medio (3), l'altra ha sempre un valore minimo (1)
RILEVANTE	(4 x 2), (2 x 4), (3 x 3) , (5 x 2), (2 x 5), (4 x 3), (3 x 4)	Tutti i valori di P e I sono superiori a 1. Entrambe le dimensioni possono avere valore medio (3), ma non accade mai che entrambe superino tale valore. I valori massimi sono

		raggiunti, ancora, da una sola delle due dimensioni
CRITICO	(5 x 3), (3 x 5), (4 x 4), (5 x 4), (4 x 5), (5 x 5)	Tutti i valori di P e I sono uguali o superiori al valore medio (3). Entrambe le dimensioni possono anche raggiungere il valore massimo. Il rischio raggiunge i valori massimi

7. IL TRATTAMENTO DEL RISCHIO DI CORRUZIONE: LE MISURE OBBLIGATORIE PREVISTE DAL PNA

Secondo quanto definito nell’Allegato 1 del Piano Nazionale Anticorruzione, dopo aver identificato le aree di rischio e i processi maggiormente a rischio è necessario identificare le misure necessarie a “neutralizzare” o ridurre il rischio.

La fase di trattamento del rischio è il processo finalizzato a intervenire sui rischi emersi attraverso l'introduzione di apposite misure di prevenzione e contrasto. Con il termine “misura” si intende ogni intervento organizzativo, iniziativa, azione, o strumento di carattere preventivo ritenuto idoneo a neutralizzare o mitigare il livello di rischio connesso ai processi amministrativi posti in essere dall'Ente. Talvolta l'implementazione di una misura può richiedere delle azioni preliminari che possono a loro volta configurarsi come “misure” nel senso esplicitato dalla definizione di cui sopra. Ad esempio, lo stesso P.T.C.P. è considerato dalla normativa una misura di prevenzione e contrasto finalizzata ad introdurre e attuare altre misure di prevenzione e contrasto.

Tali misure possono essere classificate sotto diversi punti di vista. Una prima distinzione è quella tra:

- _ **"misure comuni e obbligatorie"** o legali (in quanto è la stessa normativa di settore a ritenerle comuni a tutte le pubbliche amministrazioni e a prevederne obbligatoriamente l'attuazione a livello di singolo Ente);
 - _ **"misure ulteriori"** ovvero eventuali misure aggiuntive individuate autonomamente da ciascuna amministrazione. Esse diventano obbligatorie una volta inserite nel P.T.P.C. Va data priorità all'attuazione delle misure obbligatorie rispetto a quelle ulteriori.
- Queste ultime debbono essere valutate anche in base all'impatto organizzativo e finanziario connesso alla loro implementazione. Talune misure presentano poi carattere trasversale, ossia sono applicabili alla struttura organizzativa dell'ente nel suo complesso, mentre altre sono, per così dire, settoriali in quanto ritenute idonee a trattare il rischio insito in specifici settori di attività.

Il PNA individua una serie di misure “obbligatorie” TRASVERSALI che devono, quindi, essere necessariamente implementate all’interno di ciascuna amministrazione:

A) La Trasparenza

La Trasparenza è una misura di prevenzione, perché rende maggiormente controllabili (anche dall’esterno) i processi dell’amministrazione. Le misure di trasparenza (programmate nel P.T.T.I.) aumentano il livello di Accountability nella organizzazione e riducono gli spazi di discrezionalità, che rendono possibile l’uso distorto dei

processi pubblici. L'efficacia delle misure di trasparenza può essere aumentata attraverso:

- l'informatizzazione dei processi, che consente per tutte le attività dell'amministrazione, la tracciabilità dello sviluppo del processo e riduce quindi - il rischio di "blocchi" non controllabili con emersione delle responsabilità per ciascuna fase;
- l'accesso telematico a dati, documenti e procedimenti e il riutilizzo dei dati, documenti e procedimenti, che consente l'apertura dell'amministrazione verso l'esterno e, quindi, la diffusione del patrimonio pubblico e il controllo sull'attività da parte dell'utenza;

B) Verifica di precedenti condanne per reati contro la pubblica amministrazione

Non è possibile prevedere se e quando un dipendente dell'amministrazione commetterà un illecito. Ma, certamente, un soggetto che è già stato condannato in precedenza per reati contro la pubblica amministrazione è più a rischio, rispetto ad un dipendente che non ha ancora commesso reati. Per questa ragione, in attuazione ai nuovi obblighi di legge, il Comune deve rivedere le proprie procedure e i criteri di formazione delle commissioni, di assegnazione del personale agli uffici e di conferimento degli incarichi, per garantire che le persone condannate per reati contro la pubblica amministrazione (anche con sentenze non passate in giudicato):

- non possano fare parte, anche con compiti di segreteria, di commissioni per l'accesso o la selezione a pubblici impieghi;
- non siano assegnati agli uffici preposti alla gestione delle risorse finanziarie, all'acquisizione di beni, servizi e forniture, nonché alla concessione o all'erogazione di sovvenzioni, contributi, sussidi, ausili finanziari o attribuzioni di vantaggi economici a soggetti pubblici e privati;
- non partecipino alle commissioni per la scelta del contraente per l'affidamento di lavori, forniture e servizi, per la concessione o l'erogazione di sovvenzioni, contributi, sussidi, ausili finanziari, nonché per l'attribuzione di vantaggi economici di qualunque genere;
- Non svolgano funzioni dirigenziali o direttive all'interno dell'ente.

Se la situazione di inconferibilità si appalesa nel corso del rapporto, il Responsabile della Prevenzione deve effettuare la contestazione nei confronti dell'interessato e lo stesso deve essere rimosso dall'incarico o assegnato ad altro ufficio.

C) Il Codice di comportamento

Il DPR 62/2013 ha introdotto un nuovo Codice di comportamento dei dipendenti pubblici. Il Codice di Comportamento definisce dei valori e dei principi di comportamento, che devono essere adottati e rispettati non solo dai dipendenti dell'amministrazione, ma anche dai collaboratori e dai consulenti dell'ente, dai titolari di organi e di incarichi negli uffici di diretta collaborazione delle autorità politiche, nonché dai collaboratori a qualsiasi titolo di imprese fornitrici di beni o servizi e che realizzano opere in favore dell'amministrazione. Il Codice definisce anche delle sanzioni, a carico dei soggetti che violano i valori e i principi di comportamento dell'ente. Si tratta di una misura che consente di sanzionare i comportamenti scorretti, quando ancora non hanno rilevanza penale. Il Comune di Lariano ha adottato il proprio codice di comportamento con Deliberazione di G.C. n. 156 del 27/12/2013;

D) Tutela del Whistleblowing

Le situazioni e i soggetti a rischio di corruzione possono essere individuate tempestivamente, introducendo procedure per la tutela dei dipendenti che segnalano illeciti (whistleblowers). La procedura di tutela del whistleblowing non ha lo scopo di incentivare le segnalazioni anonime, né di far venir meno l'obbligo di segnalare i casi di corruzione all'autorità giudiziaria. Ha procedura ha, piuttosto, lo scopo di incentivare segnalazioni circostanziate e verificabili relative a comportamenti che non hanno ancora una rilevanza penale, ma che denotano un uso distorto del potere pubblico, per favorire interessi privati. L'identità del segnalante può essere eventualmente

conosciuta dal soggetto che prende in carico la segnalazione, ma non deve essere rivelata, senza il suo consenso, Nell'ambito del procedimento disciplinare, l'identità del segnalante non può essere rivelata, senza il suo consenso, sempre che la contestazione dell'addebito disciplinare sia fondata su accertamenti distinti e ulteriori rispetto alla segnalazione. Qualora la contestazione sia fondata, in tutto o in parte, sulla segnalazione, l'identità può essere rivelata ove la sua conoscenza sia assolutamente indispensabile per la difesa dell'incolpato. Le procedure di whistleblowing aumentano la loro efficacia, se permettono di raccogliere segnalazioni non solo dai dipendenti, ma anche dai soggetti esterni che si interfacciano con l'amministrazione (ad esempio dalle aziende).

E) Monitoraggio dei termini di conclusione dei procedimenti

Rilevanti scostamenti dalla media (sia in positivo che in negativo) dei tempi di conclusione dei procedimenti potrebbero dipendere da trattamenti preferenziali, omissioni o ritardi derivanti da fenomeni corruttivi. Per questa ragione, il Comune dovrebbe definire le tempistiche medie di avvio, gestione e conclusione dei procedimenti e monitorare (anche attraverso applicativi informatici, che consentono l'inserimento e l'analisi dei dati) gli scostamenti dalle tempistiche medie "attese". Dovrà essere prevista anche una procedura, descrivendo i responsabili e le modalità dei controlli da attivare a carico dei soggetti responsabili dei procedimenti, che evidenziano tempi di avvio, gestione e conclusione anomali.

F) Definizione di criteri per l'autorizzazione allo svolgimento di incarichi esterni

A seguito dell'intesa in sede di Conferenza Unificata del 24 Luglio 2013¹⁹, presso il D.F.P. è stato istituito un tavolo tecnico con i rappresentanti delle regioni e degli enti locali, per analizzare le criticità e stabilire dei criteri utili all'individuazione degli incarichi vietati ai dipendenti delle Regioni e degli Enti Locali. Le Regioni e gli Enti Locali, dovranno definire (attraverso propri regolamenti) i criteri per autorizzare i propri dipendenti a svolgere incarichi esterni, entro 90 giorni dalla conclusione del tavolo di lavoro e comunque non oltre 180 giorni dalla data di adozione dell'intesa (fine del mese di gennaio 2014).

G) Obbligo di astensione in caso di conflitto di interessi

L'art. 1, comma 41, della L. 190/2012 ha introdotto l'art. 6 bis ("conflitto di interessi") nella L. 241/1990. La disposizione stabilisce che "Il responsabile del procedimento e i titolari degli uffici competenti ad adottare i pareri, le valutazioni tecniche, gli atti endoprocedimentali e il provvedimento finale devono astenersi in caso di conflitto di interessi, segnalando ogni situazione di conflitto, anche potenziale".

La segnalazione del conflitto deve essere indirizzata dal dipendente al proprio dirigente/responsabile, che, dopo aver valutato se la situazione realizza un conflitto di interesse idoneo a ledere l'imparzialità dell'agire amministrativo, deve rispondere per iscritto al dipendente medesimo, sollevandolo dall'incarico oppure motivando espressamente le ragioni che consentono comunque l'espletamento dell'attività.

H) Inconferibilità e incompatibilità

Il d.lgs. 39/2013 (Disposizioni in materia di inconferibilità e incompatibilità di incarichi presso le pubbliche amministrazioni e presso gli enti privati in controllo pubblico) ha disciplinato:

- le ipotesi di inconferibilità di incarichi dirigenziali a soggetti provenienti da enti di diritto privato regolati o finanziati dalle pubbliche amministrazioni, nonché a soggetti che sono stati componenti di organi di indirizzo politico;
- le situazioni di incompatibilità specifiche per i titolari di incarichi dirigenziali e assimilati;

- le ipotesi di inconferibilità di incarichi dirigenziali o assimilati per i soggetti che siano stati destinatari di sentenze di condanna per delitti contro la pubblica amministrazione.

Le situazioni di inconferibilità o incompatibilità sono contestate dal Responsabile della Prevenzione. Invece, le situazioni di incompatibilità o inconferibilità riguardanti il Segretario Comunale che sia stato individuato come Responsabile della Prevenzione sono contestate dal Sindaco. L'inconferibilità non è sanabile. Invece, l'incompatibilità può essere superata con la rinuncia agli incarichi che la legge considera incompatibili, oppure con il collocamento fuori ruolo e in aspettativa.

La dichiarazione dell'insussistenza di incompatibilità va resa annualmente e, al sorgere della causa di incompatibilità la stessa va immediatamente comunicata.

I) Limitazione della libertà negoziale del dipendente pubblico, dopo la cessazione del rapporto di lavoro

La L. 190/2012 ha introdotto un nuovo comma nell'ambito dell'art. 53 del d.lgs. n. 165/2001, per impedire che, durante il periodo di servizio, un dipendente pubblico possa sfruttare la propria posizione e il proprio potere all'interno dell'amministrazione, per ottenere un lavoro per lui attraente presso un'impresa o un soggetto privato con cui entra in contatto. La disposizione stabilisce che "i dipendenti che, negli ultimi tre anni di servizio, hanno esercitato poteri autoritativi o negoziali per conto delle pubbliche amministrazioni di cui all'articolo 1, comma 2, non possono svolgere, nei tre anni successivi alla cessazione del rapporto di pubblico impiego, attività lavorativa o professionale presso i soggetti privati destinatari dell'attività della pubblica amministrazione svolta attraverso i medesimi poteri. I contratti conclusi e gli incarichi conferiti in violazione di quanto previsto dal presente comma sono nulli ed è fatto divieto ai soggetti privati che li hanno conclusi o conferiti di contrattare con le pubbliche amministrazioni per i successivi tre anni con obbligo di restituzione dei compensi eventualmente percepiti e accertati ad essi riferiti."

L) Formazione generale

La formazione generale, rivolta a tutti i dipendenti, può riguardare l'aggiornamento delle competenze e i temi dell'etica e della legalità. Nell'ottica della prevenzione della corruzione, gli interventi di formazione devono favorire la consapevolezza e la responsabilità nello svolgimento di una funzione pubblica e nell'uso del potere pubblico.

I fabbisogni formativi sono individuati dal Responsabile della Prevenzione in raccordo con i dirigenti responsabili delle risorse umane e le iniziative formative vanno inserite anche nel Piano Formativo dell'Ente.

M) Protocolli di legalità/patti di integrità

I patti d'integrità ed i protocolli di legalità rappresentano un sistema di condizioni la cui accettazione viene configurata dalla stazione appaltante come presupposto necessario e condizionante la partecipazione dei concorrenti ad una gara di appalto. Essi prevedono un complesso di regole di comportamento finalizzate alla prevenzione del fenomeno corruttivo e volte a valorizzare comportamenti eticamente adeguati per tutti i concorrenti. I patti di integrità sono stati sviluppati da Transparency- International negli anni '90 ed è stato strumento in uso in talune realtà locali già da alcuni anni (a partire dal 2002 ad esempio, nel Comune di Milano).

N) Procedure specifiche per la gestione delle attività esposte al rischio di corruzione

O) Prevenzione della corruzione negli enti controllati

Anche gli enti pubblici economici e gli enti di diritto privato in controllo pubblico devono nominare un Responsabile della Prevenzione ed adottare dei Piani di prevenzione. Il Comune dovrà, quindi, vigilare affinché gli enti controllati si adeguino alle nuove disposizioni. Se l'ente controllato dal Comune già dispone di un Modello di Organizzazione e Controllo ai sensi del d.lgs. 231/2001, il Piano di Prevenzione può essere definito estendendo ampliando i contenuti e l'ambito di applicazione del

Modello; e il Responsabile della Prevenzione può essere individuato nell'Organismo di Vigilanza.

Il Comune e l'ente vigilato organizzano un idoneo sistema informativo per monitorare l'attuazione delle misure sopra indicate. Nel P.T.P.C. del Comune e nei Piani di Prevenzione/Modelli 231 devono essere definite delle procedure di raccordo, per realizzare il flusso delle informazioni, compresa l'eventuale segnalazione di illeciti.

P) Monitoraggio dei rapporti tra l'amministrazione e i soggetti esterni

Ai sensi dell' art. 1, comma 9, lettera e) della legge 190/2012, è necessario programmare e realizzare il monitoraggio dei rapporti fra Amministrazione e soggetti con i quali sono stati stipulati contratti, interessati a procedimenti di autorizzazione, concessione o erogazione di vantaggi economici, ai fini della verifica di eventuali relazioni di parentela o affinità con i dipendenti.

Q) Rotazione del Personale

La legge 190/2012 e il P.N.A. considerano la rotazione del personale una misura cruciale, per intervenire nelle più esposte al rischio di corruzione. In effetti, attraverso la rotazione è possibile "rompere" il triangolo della corruzione, allontanando una persona dai processi e dall'insieme di relazioni (e interessi), che possono essere una fonte di rischio di corruzione. Tuttavia, si tratta di una misura di trattamento che presenta una serie di criticità:

- la rotazione del personale incide negativamente sul bagaglio di competenze professionali espresse dagli uffici. Per ovviare a questo inconveniente, il Comune deve programmare una intensa attività di affiancamento e formazione, per allineare le competenze del personale alle nuove mansioni cui è adibito;
- l'efficacia della rotazione tende a diminuire con il tempo: la persona trasferita in un nuovo ufficio è anche messa nelle condizioni di individuare nuovi processi e nuovi interessi. Paradossalmente, la rotazione del personale può far emergere eventi di corruzione nuovi, eliminando gli eventi conosciuti; le persone non sono pedine con cui giocare: l'inserimento di un nuovo elemento (collega, dirigente o responsabile) in un ufficio è un evento che può innescare una serie di dinamiche relazionali, che possono influire (in positivo o in negativo) sul "clima" lavorativo;
- la rotazione del personale è una forma (anche se mite) di precarizzazione del lavoro.

Si tratta, ad ogni modo, di una misura che incide profondamente sul funzionamento del Comune, che può essere utile solo per intervenire in quelle aree di attività in cui sono stati identificati eventi di corruzione con modalità di rischio critica (area in rosso nella matrice del rischio).

Pertanto il personale impiegato nei settori con modalità di rischio critica deve, ove possibile, essere sottoposto a rotazione periodica, secondo un intervallo di cinque anni, salvaguardando comunque l'efficienza e la funzionalità degli uffici. La rotazione non si applica per le figure infungibili. Sono dichiarati infungibili i profili professionali per i quali è previsto il possesso di Laurea o titolo di studio specifico e questo sia posseduto da una sola unità lavorativa .

Nel caso di posizioni non apicali la rotazione è disposta dal responsabile di Area. Per i responsabili di Area, è disposta dal Sindaco, in sede di assegnazione degli incarichi ai sensi dell'art. 50, comma 10, TUEL.

I provvedimenti di rotazione sono comunicati al responsabile della prevenzione, che provvede alla pubblicazione sul sito dell'ente.

Nel caso in cui nell'ente non vi sia la possibilità di rotazione per una o più posizioni a rischio corruzione, viene stilato un apposito verbale a firma del sindaco e del

segretario comunale, per evidenziare i motivi dell'impossibilità.

R) Formazione specifica.

E' rivolta al Responsabile della Prevenzione, ai referenti, ai componenti degli organismi di controllo, ai dirigenti e ai funzionari addetti alle aree a rischio.

Di seguito vengono indicate le misure previste dal Piano nazionale anticorruzione, con una breve descrizione del contenuto delle finalità e con indicazione del soggetto competente e del termine per la realizzazione.

MISURA OBBLIGATORIA	CONTENUTO	FINALITA'	SOGGETTO COMPETENTE	TERMINE REALIZZAZIONE
Trasparenza	Consiste in una serie di attività volte alla diffusione di informazioni rilevanti sull'amministrazione. Si rinvia al PIANO TRIENNALE PER LA TRASPARENZA E L'INTEGRITA'	Migliorare l'efficienza e l'efficacia dell'azione amministrativa attraverso la piena conoscenza delle attività dell'amministrazione e delle responsabilità per il loro corretto svolgimento	Si rinvia al PTTI 2014-2016	Si rinvia al PTTI 2014-2016
Codice di Comportamento	APPROVATO CON DELIBERA DI G.C. N. 230 DEL 30/12/2013	Assicurare la qualità dei servizi, la prevenzione dei fenomeni di corruzione, il rispetto dei doveri	RPC SETTORE I-SERVIZIO PERSONALE	2013

MISURA OBBLIGATORIA	CONTENUTO	FINALITA'	SOGGETTO COMPETENTE	TERMINE REALIZZAZIONE
		costituzionali di diligenza, lealtà, imparzialità e servizio esclusivo alla cura dell'interesse pubblico.	UPD	
Rotazione del Personale	In virtù di quanto statuito nella Conferenza Unificata Stato, Regioni e Autonomie Locali del 24 luglio 2013, e ribadito dal PNA (par. 3.1.4 e Allegato 1 par B.5) si dà atto che la rotazione del personale di categoria D incaricato della responsabilità di p.o. (Area) non è attuabile, considerate le condizioni organizzative presenti nell'ente ed in particolare l'infungibilità della professionalità specifica posseduta dai responsabili in riferimento alle funzioni svolte, oltre che per il pregiudizio che ne deriverebbe alla continuità dell'azione amministrativa.	Ridurre il rischio che possano crearsi relazioni particolari tra amministrazioni ed utenti, con il conseguente consolidarsi di situazioni di privilegio e l'aspettativa a risposte illegali improntate a collusione.	AREA I- SERVIZIO PERSONALE	2014-2015

MISURA OBBLIGATORIA	CONTENUTO	FINALITA'	SOGGETTO COMPETENTE	TERMINE REALIZZAZIONE
Astensione in caso di Conflitto di Interessi	<p>Consiste nel:</p> <ul style="list-style-type: none"> • obbligo di astensione per il responsabile del procedimento, il titolare dell'ufficio competente ad adottare il provvedimento finale ed i titolari degli uffici competenti ad adottare atti endoprocedimentali nel caso di conflitto di interesse anche solo potenziale; • dovere di segnalazione a carico dei medesimi soggetti. 	Evitare situazioni di potenziale conflitto di interessi.	TUTTE LE AREE	2014
Svolgimento incarichi d'ufficio attività ed incarichi extra-istituzionali	<p>Adozione di un regolamento ad hoc che individui:</p> <ul style="list-style-type: none"> • gli incarichi vietati ai dipendenti delle amministrazioni pubbliche; • i criteri generali per disciplinare i criteri di conferimento e i criteri di autorizzazione degli incarichi istituzionali; • in generale, di tutte le situazioni di potenziale conflitto di interessi derivanti da attività ed incarichi extra-istituzionali; 	Evitare un'eccessiva concentrazione di potere su un unico centro decisionale.	AREA I-SERVIZIO PERSONALE	2015

MISURA OBBLIGATORIA	CONTENUTO	FINALITA'	SOGGETTO COMPETENTE	TERMINE REALIZZAZIONE
Inconferibilità di incarichi dirigenziali in caso di particolari attività o incarichi precedenti	<p>Adozione di un regolamento ad hoc per la definizione di criteri e procedure chiare per l'affidamento di incarichi a:</p> <ul style="list-style-type: none">• soggetti provenienti da enti di diritto privato regolati o finanziati dalle pubbliche amministrazioni;• soggetti che sono stati componenti di organi di indirizzo politico;	<p>Evitare:</p> <ul style="list-style-type: none">• il rischio di un accordo corruttivo per conseguire un vantaggio in maniera illecita (lo svolgimento di certe attività/funzioni possono agevolare la precostituzione di situazioni favorevoli per essere successivamente destinatari di incarichi dirigenziali e assimilati);• la costituzione di un humus favorevole ad illeciti scambi di favori, attraverso il contemporaneo svolgimento di alcune attività che possono inquinare l'azione	AREA I- SERVIZIO PRSONALE	2015

MISURA OBBLIGATORIA	CONTENUTO	FINALITA'	SOGGETTO COMPETENTE	TERMINE REALIZZAZIONE
		imparziale della pubblica amministrazione; <ul style="list-style-type: none">• l'affidamento di incarichi dirigenziali che comportano responsabilità su aree a rischio di corruzione a soggetti con condanne penali (anche se non definitive);		
Incompatibilità specifiche per posizioni dirigenziali	Si tratta “dell’obbligo per il soggetto cui viene conferito l’incarico di scegliere, a pena di decadenza, entro il termine perentorio di 15 giorni, tra la permanenza nell’incarico e l’assunzione e lo svolgimento di incarichi e cariche in enti di diritto privato regolati o finanziati dalla pubblica amministrazione che conferisce l’incarico, lo svolgimento di attività professionali ovvero l’assunzione della carica di componente di organi di indirizzo politico”.	Evitare situazioni di potenziale conflitto di interessi.	TUTTE LE AREE	2014-2015

MISURA OBBLIGATORIA	CONTENUTO	FINALITA'	SOGGETTO COMPETENTE	TERMINE REALIZZAZIONE
Lo svolgimento di attività successiva alla cessazione del rapporto di lavoro	Consiste nel divieto ai dipendenti che, negli ultimi tre anni di servizio, hanno esercitato poteri autoritativi o negoziali per conto di una PA di svolgere, nei tre anni successivi alla cessazione del rapporto di pubblico impiego, attività lavorativa o professionale presso i soggetti privati destinatari dell'attività della pubblica amministrazione svolta attraverso i medesimi poteri.	Evitare che durante il periodo di servizio il dipendente possa artatamente preconstituirsì delle situazioni lavorative vantaggiose e così sfruttare a proprio fine la sua posizione e il suo potere all'interno dell'amministrazione per ottenere un lavoro per lui attraente presso l'impresa o il soggetto privato con cui entra in contatto	TUTTI I DIPENDENTI	2014-2015
Formazione di Commissioni, assegnazioni ad uffici e conferimento di incarichi in caso di condanna per delitti contro la PA	Consiste nel divieto di nominare come membri di commissioni di aggiudicazione di gare, in qualità di segretari, o funzionari di uffici preposti alla gestione di risorse finanziarie (etc.), soggetti che hanno riportato condanne, anche non passate in giudicato, per reati contro la PA (ai sensi del capo I	Evitare che, all'interno degli organi che sono deputati a prendere decisioni e ad esercitare il potere nelle amministrazioni, vi siano soggetti condannati (anche con sentenza non	TUTTE LE AREE	2014-2015

MISURA OBBLIGATORIA	CONTENUTO	FINALITA'	SOGGETTO COMPETENTE	TERMINE REALIZZAZIONE
	Titolo II, secondo libro del c.p.).	definitiva) per Reati e Delitti contro la PA		
Whistleblowing	Si tratta della messa in opera di misure a tutela dei dipendenti pubblici che segnalano illeciti. TALI MISURE SONO INDIVIDUATE NEL CODICE DI COMPORTAMENTO DELL'ENTE	Garantire: <ul style="list-style-type: none"> la tutela dell'anonimato; il divieto di discriminazione nei confronti del whistleblower; 	TUTTE LE AREE	2014-2015
Formazione	Si tratta della realizzazione di attività di formazione dei dipendenti pubblici chiamati ad operare nei settori in cui è più elevato il rischio di corruzione sui temi dell'etica e della legalità.	Assicurare la diffusione di valori etici, mediante l'insegnamento di principi di comportamento eticamente e giuridicamente adeguati e di una maggiore conoscenza e consapevolezza delle proprie azioni all'interno	TUTTE LE AREE	2014-2015

MISURA OBBLIGATORIA	CONTENUTO	FINALITA'	SOGGETTO COMPETENTE	TERMINE REALIZZAZIONE
		dell'amministrazione.		
Patti di Integrità	Si tratta di un documento che la stazione appaltante richiede ai partecipanti alle gare e permette un controllo reciproco e sanzioni per il caso in cui qualcuno dei partecipanti cerchi di eluderlo.	Garantire la diffusione di valori etici, valorizzando comportamenti eticamente adeguati per tutti i concorrenti.	TUTTI I SETTORI	2015
Azioni di sensibilizzazione e rapporto con la società civile	Consiste nell'attivare forme di consultazione con la società civile.	Assicurare la creazione di un dialogo con l'esterno per implementare un rapporto di fiducia e che possono portare all'emersione di fenomeni corruttivi altrimenti "silenti".	RESPONSABILE TRASPARENZA	2015
Monitoraggio dei tempi procedurali	Consiste nell'attuare un controllo sul rispetto dei termini previsti dalla legge o dai	Attraverso il monitoraggio emergono eventuali	SETTORE II	2015

MISURA OBBLIGATORIA	CONTENUTO	FINALITA'	SOGGETTO COMPETENTE	TERMINE REALIZZAZIONE
	regolamenti per la conclusione dei procedimenti	omissioni o ritardi che possono essere sintomo di fenomeni corruttivi		
Monitoraggio dei rapporti amministrazione/soggetti esterni	Consiste nell'attuare un controllo sui rapporti tra amministrazione e soggetti esterni nelle aree a rischio	Evitare situazioni di potenziale conflitto di interessi.	SETTORE II	2015

8. IDENTIFICAZIONE DELLE MISURE PIÙ IDONEE ALLA PREVENZIONE/MITIGAZIONE/TRATTAMENTO DEL RISCHIO NELL’ENTE.

Per tutti i rischi individuati nell’ente nella TABELLA 2, che contiene il catalogo dei rischi specifici e la loro valutazione, vengono di seguito individuate le misure ulteriori diverse da quelle obbligatorie trasversali.

Tabella n. 3: Individuazione delle Misure ulteriori dell’ente

	Processo	catalogo dei rischi specifici	Valutazione del rischio	misura del p.n.a applicabile	misure esistenti	misure da attivare	responsabili	Tempistiche
1	Reclutamento	Previsione di requisiti di accesso “personalizzati” ed insufficienza di meccanismi oggettivi e trasparenti idonei a verificare il possesso dei requisiti attitudinali e professionali richiesti in relazione alla posizione da ricoprire allo scopo di reclutare candidati particolari;	9	Whistleblowing	trasparenza	approvazione regolamento per l'accesso agli impieghi	Area I	prima dello svolgimenti di procedure selettive
		Abuso nei processi di stabilizzazione finalizzato al reclutamento di candidati particolari;	9	Whistleblowing	trasparenza	approvazione regolamento per l'accesso agli impieghi	Area I	prima dello svolgimenti di procedure selettive

		Inosservanza delle regole procedurali a garanzia della trasparenza e dell'imparzialità della selezione, quali, a titolo esemplificativo, l'anonimato nel caso di prova scritta e la predeterminazione dei criteri di valutazione delle prove allo scopo di reclutare candidati particolari;	9	Whistleblowing		approvazione regolamento per l'accesso agli impieghi	Area I	prima dello svolgimenti di procedure selettive
		Irregolare composizione della commissione di concorso finalizzata al reclutamento di candidati particolari;	9	Obbligo di astensione inconfiribilità ed incompatibilità		avviso di selezione per candidature commissioni di concorso	Area I	prima dello svolgimenti di procedure selettive
2	Progressioni di carriera (progressioni economiche di carriera)	progressioni economiche o di carriera accordate illegittimamente allo scopo di agevolare dipendenti/candidati particolari	3	Whistleblowing		riunione tra di responsabili per confronto sulle valutazione del personale dipendente	Tutte le Aree	prima di approvare le valutazioni
3	Conferimento di incarichi di collaborazione	Assenza di motivazione o motivazione tautologica circa la sussistenza dei presupposti di legge per il conferimento di incarichi professionali allo scopo di agevolare soggetti particolari	6	Obbligo di astensione inconfiribilità ed incompatibilità	trasparenza	avviso pubblico per candidature	Tutte le Aree	prima di conferire incarico
4	Definizione dell'oggetto dell'affidamento/appalto	Indicazione nel disciplinare di prodotti che favoriscano una determinata impresa;	7	formazione	trasparenza	Inserimento nei bandi e disciplinari di gara di specifiche relative ai prodotti da acquisire contenenti più alternative tutte tecnicamente praticabili	Tutte le Aree	
5	Individuazione dello strumento/istituto per l'affidamento	Elusione delle regole di evidenza pubblica, mediante l'improprio utilizzo del modello procedurale dell'affidamento mediante concessione, laddove invece ricorrano i presupposti di una tradizionale gara di appalto al fine di agevolare un particolare soggetto;	6	formazione	trasparenza	direttiva di G.C.	Tutte le Aree	prima dell'approvazione del bando

6	Requisiti di qualificazione	Negli affidamenti di servizi e forniture, favoreggiamento di una impresa mediante l'indicazione nel bando di requisiti tecnici ed economici calibrati sulle sue capacità;	6	Whistleblowing	trasparenza	Inserimento nei bandi e disciplinari di gara di specifiche relative ai prodotti da acquisire contenenti più alternative tutte tecnicamente praticabili	Tutte le Aree	prima dell'approvazione del bando
7	Requisiti di aggiudicazione	Uso distorto del criterio dell'offerta economicamente più vantaggiosa, finalizzato a favorire un'impresa. Possibili esempi: i) scelta condizionata dei requisiti di qualificazione attinenti all'esperienza e alla struttura tecnica di cui l'appaltatore si avvarrà per redigere il progetto esecutivo; ii) inesatta o inadeguata individuazione dei criteri che la commissione giudicatrice utilizzerà per decidere i punteggi da assegnare all'offerta tecnica; iii) mancato rispetto dei criteri fissati dalla legge e dalla giurisprudenza nella nomina della commissione giudicatrice;	6	Whistleblowing	trasparenza	Esplicitazione delle motivazioni che inducono alla scelta del criterio di aggiudicazione dell'offerta economicamente più vantaggiosa, ove non imposta per legge, in ragione della specificità del singolo affidamento e degli interessi e degli obiettivi dell'Amministrazione, tenuto conto dei pareri AVCP e della giurisprudenza in materia	Tutte le Aree	prima dell'approvazione del bando
8	Valutazione delle offerte	Mancato rispetto dei criteri indicati nel disciplinare di gara cui la commissione giudicatrice deve attenersi per decidere i punteggi da assegnare all'offerta, con particolare riferimento alla valutazione degli elaborati progettuali.	6	Whistleblowing	trasparenza	presenza di testimoni dipendenti dell'ente durante lo svolgimento della seduta riservata della commissione	Tutte le Aree	in occasione di gare
9	Verifica dell'eventuale anomalia delle offerte	Mancato rispetto dei criteri indicati dalla legge per l'esclusione delle offerte anomale	9	Whistleblowing	trasparenza	presenza di testimoni dipendenti dell'ente durante lo svolgimento della seduta riservata della commissione	Tutte le Aree	in occasione di gare
10	Procedure negoziate	Utilizzo della procedura negoziata al di fuori dei casi previsti dalla legge ovvero suo impiego nelle ipotesi individuate dalla legge, pur non sussistendone effettivamente i presupposti al fine di favorire un'impresa	8	Whistleblowing	trasparenza	Esplicitazione espressa, nel provvedimento a contrarre, della base normativa che legittima il ricorso alla procedura negoziata in relazione alla specificità dell'affidamento e agli obiettivi dell'amministrazione	Tutte le Aree	in occasione di gare

11	Affidamenti diretti	Elusione delle regole minime di concorrenza stabilite dalla legge per gli affidamenti di importo fino ad un milione di euro (art. 122, comma 7, Codice). Abuso nel ricorso agli affidamenti in economia ed ai cottimi fiduciari al di fuori delle ipotesi legislativamente previste.	12	Whistleblowing	trasparenza	Esplicitazione espressa, nel provvedimento a contrarre, della base normativa che legittima il ricorso all'affidamento in economia o al cottimo fiduciario in relazione alla specificità dell'affidamento e agli obiettivi dell'amministrazione	Tutte le Aree	in occasione di gare
12	Revoca del bando	Adozione di un provvedimento di revoca del bando strumentale all'annullamento di una gara, al fine di evitare l'aggiudicazione in favore di un soggetto diverso da quello atteso, ovvero al fine creare i presupposti per concedere un indennizzo all'aggiudicatario.	9	Whistleblowing	trasparenza	Esplicitazione espressa delle motivazioni che supportano la decisione comprensiva dell'espressa valutazione dei contrapposti interessi (pubblici e privati) in gioco	Tutte le Aree	in occasione di gare
13	Redazione del cronoprogramma	Mancanza di sufficiente precisione nella pianificazione delle tempistiche di esecuzione dei lavori, che consenta all'impresa di non essere eccessivamente vincolata ad un'organizzazione precisa dell'avanzamento dell'opera, creando in tal modo i presupposti per la richiesta di eventuali extraguadagni da parte dello stesso esecutore.	9	Whistleblowing	trasparenza	Esplicitazione rigorosa, negli atti di affidamento, della tempistica di esecuzione del contratto comprensiva delle singole fasi o prestazioni in ragione della complessità dei lavori, servizi e forniture	Tutte le Aree	2014-2015
14	Varianti in corso di esecuzione del contratto	Ammissione di varianti durante la fase esecutiva del contratto, al fine di consentire all'appaltatore di recuperare lo sconto effettuato in sede di gara o di conseguire guadagni ulteriori, addebitabili in particolar modo alla sospensione dell'esecuzione del lavoro o del servizio durante i tempi di attesa dovuti alla redazione della perizia di variante.	9	Whistleblowing	trasparenza	Esplicitazione della base normativa di riferimento, delle esigenze connesse all'affidamento che giustificano il ricorso alla variante e delle modalità di affidamento delle prestazioni ulteriori	AREA IV	2014-2015

15	Subappalto	Accordi collusivi tra le imprese partecipanti a una gara volti a manipolarne gli esiti, utilizzando il meccanismo del subappalto	9	Whistleblowing	trasparenza	Previsione di patti di integrità e redazione delle correlate clausole degli atti di gara che precludano l'affidamento in subappalto a soggetti che hanno partecipato alla gara	AREA IV	2014-2015
16	Utilizzo di rimedi di risoluzione delle controversie alternativi a quelli giurisdizionali durante la fase di esecuzione del contratto	Ammissione di varianti durante la fase esecutiva del contratto, al fine di consentire all'appaltatore di recuperare lo sconto effettuato in sede di gara o di conseguire guadagni ulteriori, addebitabili in particolare modo alla sospensione dell'esecuzione del lavoro o del servizio durante i tempi di attesa dovuti alla redazione della perizia di variante	9	Whistleblowing	trasparenza	Explicitazione della base normativa di riferimento, delle esigenze connesse all'affidamento che giustificano il ricorso alla variante e delle modalità di affidamento delle prestazioni ulteriori	AREA IV	2014-2015
17	Provvedimenti di tipo autorizzatorio (incluse figure simili quali: abilitazioni, approvazioni, nulla-osta, licenze, registrazioni, dispense)	agevolare particolari soggetti ; omesso controllo dei presupposti previsti dalla legge o regolamenti;)Richiesta e/o accettazione impropria di regali, compensi o altre utilità in connessione con l'espletamento delle proprie funzioni o dei compiti affidati	12	trasparenza		Registro informatico delle autorizzazioni e concessioni - trasparenza	Tutte le Aree	2014
18	Concessione edilizie(Permessi a costruire) scia edilizia, Dia, comunicazioni di interventi edilizi, rilascio certificato di conformità edilizia e agibilità, certificato di destinazione urbanistica	rilascio del permesso di costruire in violazione della normativa urbanistico-edilizia – omesso controllo dei requisiti	12	Whistleblowing		registro informatico dei procedimenti edilizi - trasparenza	AREA IV	2014
19	Attività di controllo di dichiarazioni sostitutive in luogo di autorizzazioni o comunicazioni di inizio attività in materia edilizia e commerciale	Omesso controllo della veridicità o mancata comunicazione all'A.G. per false dichiarazioni	12	Whistleblowing		intensificare controlli a campione sulle dichiarazioni sostitutive o certificazioni e di atto notorio rese dagli utenti	Tutte le Aree	2015
20	Provvedimenti di tipo concessorio (incluse concessioni di patrocinio gratuito, concessione gratuita di suolo pubblico, concessione uso gratuito immobili comunali) e figure analoghe come ammissioni e deleghe)	abuso nell'adozione di provvedimenti di tipo concessorio al fine di agevolare determinati soggetti	9	Whistleblowing		trasparenza	Tutte le Aree	

21	Rilascio certificazioni relative a posizioni tributarie	certificazioni infedeli	9	Whistleblowing	trasparenza	convenzioni con altre amministrazioni dello Stato per l'accesso alle banche dati istituzionali contenenti informazioni e dati relativi a stati, qualità personali e fatti	Tutte le Aree	2015
22	Rilascio certificazioni e verifica autocertificazioni	omissioni di controllo dei requisiti per favorire soggetti non legittimati	6	Whistleblowing		intensificare controlli a campione sulle dichiarazioni sostitutive o certificazioni e di atto notorio rese dagli utenti	Tutte le Aree	2014-2015
23	erogazione di sovvenzioni, contributi, sussidi, ausili finanziari, nonché attribuzione di vantaggi economici di qualunque genere a persone ed enti pubblici e privati	Riconoscimento indebito di contributi economici a cittadini non in possesso dei requisiti al fine di agevolare determinati soggetti; omesso controllo di dichiarazioni sostitutive e certificazione ISEE	6	Whistleblowing	trasparenza	Elaborazione/revisione regolamenti con criteri oggettivi - trasparenza	Tutte le Aree per i procedimenti di competenza	2014-2015
24	calcolo o rimborso di oneri concessori	manca richiesta o calcolo erroneo di oneri concessori al fine di agevolare determinati soggetti	6	Whistleblowing		raccordo tra settore urbanistica e settore economico-finanziario per il controllo del calcolo	Area IV	2014-2015
25	Esonero/riduzione pagamento rette (refezione, SAD, utilizzo impianti sportivi scolastico,).	Omesso controllo dei requisiti previsti dal regolamento o errato calcolo	6	Whistleblowing		intensificare controlli a campione sulle dichiarazioni sostitutive o certificazioni e di atto notorio rese dagli utenti	Area II –Area I	2014-2015
26	Alienazioni, Locazioni, concessioni, comodati, convenzioni ed atti atipici aventi ad oggetto beni immobili comunali	Violazione/elusione di norme di evidenza pubblica, Sottovalutazione del bene Predisposizione di bandi con requisiti specifici per favorire particolari acquirenti	6	Whistleblowing	trasparenza	Elaborazione di regolamenti per stabilire i criteri delle alienazioni degli immobili comunali. Stima dei prezzi di alienazione o canoni di locazione secondo criteri oggettivi.	Area IV	2014-2015
27	Ordinanza ingiunzione di pagamento/ archiviazione di verbale di accertata violazione a norma regolamentare o ordinanza del sindaco o ex lege 689/81	Omissione di ordinanza ingiunzione o archiviazione illegittima per favorire taluni soggetti	9	Whistleblowing		gestione informatizzata dei procedimenti con monitoraggio dei tempi	P.M:	2015
28	Rimborsi/discarichi tributi locali	Rimborsi o discarichi non dovuti o errato calcolo per favoritismi	6	Whistleblowing		controllo a campione dei procedimenti	AREA II	2014-2015
29	Atti di accertamento tributi locali	Omessi accertamenti per favoritismi o errato calcolo	6	Whistleblowing		controllo a campione dei procedimenti	Area II	2014-2015
30	Emissione atti in autotutela in materia di tributi locali	Atti emessi in assenza di presupposti di legge per favorire soggetti particolari	9	Whistleblowing		controllo a campione dei procedimenti	Area II	2014-2015
31	Processi di variazione urbanistica puntuale funzionali alla approvazione di piani attuativi privati specifici	Accordi collusivi con privati per favorire gli interessi	6	Whistleblowing		trasparenza	Area IV urbanistica	2014-2015

32	Processi complessi per la nuova formazione e variazione di strumenti urbanistici con strategie aventi valenza generale	Accordi collusivi con privati per favorirne gli interessi	6	Whistleblowing		trasparenza	Area IV - urbanistica	2014-2015
33	Processi di valutazione e approvazione di piani attuativi in conformità agli strumenti urbanistici	Accordi collusivi con privati per favorirne gli interessi	6	Whistleblowing		trasparenza	Area IV - urbanistica	2014-2015

9. P.T.P.C. E GESTIONE DELLA PERFORMANCE

Il P.T.P.C. contiene diverse misure di trattamento del rischio che, nel loro insieme, coinvolgono e interessano tutti gli uffici e tutte le attività del Comune.

La prevenzione della corruzione verrà inserito come *obiettivo* dei responsabili e dei dipendenti del Comune. E' quindi opportuno che le attività e le risorse necessarie per attuare il P.T.P.C. siano inserite nel P.E.G. (Piano Esecutivo di Gestione) e negli altri strumenti eventualmente adottati dall'Amministrazione, per la gestione della *performance organizzativa ed individuale* (Piano della Performance, Sistema di misurazione e valutazione della performance, ecc. ...).

L'amministrazione dovrà verificare i risultati organizzativi e individuali raggiunti rispetto ai singoli obiettivi di prevenzione della corruzione programmati ed alle risorse, con rilevazione degli eventuali scostamenti.

10. RELAZIONE SULL'EFFICACIA DELLE MISURE DI PREVENZIONE E "RIASSETTO" ANNUALE DEL P.T.P.C.

Ai sensi dell'art. 1, comma 14 della legge 190/2012, il Responsabile della Prevenzione, entro il 15 dicembre di ogni anno, deve redigere una relazione sull'efficacia delle misure di prevenzione definite dai P.T.P.C. Questo documento dovrà essere pubblicato sul sito istituzionale di ciascuna amministrazione nonché trasmesso al D.F.P. in allegato al P.T.P.C. dell'anno successivo.

La Relazione deve contenere un nucleo minimo di indicatori sull'efficacia delle politiche di prevenzione con riguardo ai seguenti ambiti:

Gestione dei rischi

- Azioni intraprese per affrontare i rischi di corruzione
- Controlli sulla gestione dei rischi di corruzione
- Iniziative di automatizzazione dei processi intraprese per ridurre i rischi di corruzione

Formazione in tema di anticorruzione

- Quantità di formazione in tema di anticorruzione erogata in giornate/ore
- Tipologia dei contenuti offerti
- Articolazione dei destinatari della formazione in tema di anticorruzione
- Articolazione dei soggetti che hanno erogato la formazione in tema di anticorruzione

Codice di comportamento

- Denunce delle violazioni al Codice di comportamento
- Attività dell'ufficio competente ad emanare pareri sulla applicazione del Codice di comportamento

Altre iniziative

- Esiti di verifiche e controlli su cause di inconferibilità e incompatibilità degli incarichi
- Forme di tutela offerte ai whistleblowers
- Rispetto dei termini dei procedimenti
- Iniziative nell'ambito dei contratti pubblici

- Iniziative previste nell'ambito dell'erogazione di sovvenzioni, contributi, sussidi, ausili finanziari nonché attribuzione di vantaggi economici di qualunque genere
- indicazione delle iniziative previste nell'ambito di concorsi e selezione del personale
- **Sanzioni**
- Numero e tipo di sanzioni irrogate

I dati raccolti ai fini della relazione sono utili anche per il “riassetto” (o revisione) del P.T.P.C., finalizzato alla predisposizione del nuovo Piano, che deve essere adottato dalla Giunta entro il 31 gennaio di ogni anno.

Il riassetto del P.T.P.C. deve essere coordinato dal Responsabile della Prevenzione e deve anche tenere conto dei dati relativi alla performance organizzativa e individuale e dei dati relativi al monitoraggio degli eventi di corruzione. Sulla base dei dati disponibili, il Responsabile della Prevenzione dovrà:

- comprendere le ragioni/cause in base alle quali si sono verificati degli scostamenti rispetto ai risultati di performance attesi;
- comprendere le ragioni/cause in base alle quali si sono verificati gli eventi di corruzione (a tal fine, è possibile effettuare nuovamente la valutazione del rischio di corruzione, negli uffici che hanno evidenziato le maggiori criticità);
- valutare l'efficacia del sistema di monitoraggio adottato dall'Ente;
- valutare l'efficacia delle misure di prevenzione e delle altre misure finalizzate alla mitigazione del rischio di corruzione;
- individuare eventuali misure correttive, anche in coordinamento con i dirigenti/responsabili e con i referenti della prevenzione

9. P.T.P.C. E PIANO TRIENNALE DELLA TRASPARENZA ED INTEGRITA' 2014-2016

Il D.Lgs. n. 33/2013 ha previsto l'obbligo per le pubbliche amministrazioni locali l'obbligo di predisporre il “Programma triennale per la trasparenza e l'integrità” adottato dall'organo di indirizzo politico amministrativo, da aggiornarsi annualmente, allo scopo di individuare concrete azioni e iniziative finalizzate a garantire un adeguato livello di trasparenza, anche sulla base delle linee guida elaborate dalla CIVIT nonché la legalità e lo sviluppo della cultura dell'integrità'.

Nel comune di Condrò il Piano Triennale per la trasparenza e l'integrità 2014-2016 è allegato al presente P.T.P.C. e ne costituisce parte integrante e sostanziale .

COMUNE DI CONDRÒ

PROVINCIA DI MESSINA

PROGRAMMA TRIENNALE PER LA TRASPARENZA E L'INTEGRITÀ

(ALLEGATO AL PIANO TRIENNALE ANTICORRUZIONE)

ANNI 2014 – 2015 – 2016

INDICE

PARTE I – Introduzione

1.1 – Organizzazione e funzioni dell'amministrazione

PARTE II – Procedimento di elaborazione e adozione del Programma

- 2.1 – Obiettivi strategici in materia di trasparenza e integrità
- 2.2 – Il collegamento con il Piano della performance e il Piano anticorruzione
- 2.3 – L’elaborazione del programma e l’approvazione da parte della Giunta Comunale
- 2.4 – Le azioni di promozione della partecipazione degli stakeholder

PARTE III – Iniziative di comunicazione della trasparenza

- 3.1 – Iniziative e strumenti di comunicazione per la diffusione dei contenuti del Programma e dei dati;
- 3.2 – Organizzazione delle Giornate della trasparenza

PARTE IV – Processo di attuazione del Programma

- 4.1 – I soggetti responsabili della pubblicazione dei dati
- 4.2 – L’organizzazione dei flussi informativi
- 4.3 – La struttura dei dati e i formati
- 4.4 – Il trattamento dei dati personali
- 4.5 – Tempi di pubblicazione e archiviazione dei dati
- 4.6 – Sistema di monitoraggio degli adempimenti
- 4.7 – Strumenti e tecniche di rilevazione della qualità dei dati pubblicati
- 4.8 – Controlli, responsabilità e sanzioni
- 4.9 - Le informazioni da pubblicare

PREMESSA

La trasparenza è lo strumento fondamentale per un controllo diffuso da parte dei cittadini dell'attività amministrativa, nonché elemento portante dell'azione di prevenzione della corruzione e della cattiva amministrazione.

Essa è stata oggetto di riordino normativo per mezzo del decreto legislativo 14 marzo 2003, n. 33, che la definisce "accessibilità totale delle informazioni concernenti l'organizzazione e l'attività delle pubbliche amministrazioni, allo scopo di favorire forme diffuse di controllo sul perseguimento delle funzioni istituzionali e delle risorse pubbliche".

Il decreto, rubricato “Riordino della disciplina riguardante gli obblighi di pubblicità, trasparenza e diffusione delle informazioni delle pubbliche amministrazioni”, è stato emanato in attuazione della delega contenuta nella legge 6 novembre 2012, n. 190, "Disposizioni per la prevenzione e la repressione della corruzione e dell'illegalità nella pubblica amministrazione”. Il nuovo assetto normativo riordina e semplifica i numerosi adempimenti già in vigore, a partire da quelli oggetto del D.lgs. n. 150/2009, ma soprattutto fornisce un quadro giuridico utile a costruire un sistema di trasparenza effettivo e costantemente aggiornato. Il decreto legislativo n. 33/2013 lega il principio di trasparenza a quello democratico e ai capisaldi costituzionali di eguaglianza, imparzialità, buon andamento, responsabilità, efficacia ed efficienza nell'utilizzo di risorse pubbliche, integrità e lealtà nel servizio della nazione (art. 1, comma 2).

Si tratta di misure che costituiscono il livello essenziale delle prestazioni erogate dalle amministrazioni pubbliche, con il fine ultimo di prevenire fenomeni di corruzione, illegalità e cattiva amministrazione.

La pubblicità totale dei dati e delle informazioni individuate dal decreto, nei limiti previsti dallo stesso con particolare riferimento al trattamento dei dati personali, costituisce oggetto del diritto di accesso civico, che pone in capo a ogni cittadino la facoltà di richiedere i medesimi dati senza alcuna ulteriore legittimazione (si specifica che l'accesso civico generalizzato si riferisce solo a quei dati che l'amministrazione ha l'obbligo di pubblicare e che invece non ha pubblicato).

Il nuovo quadro normativo consente di costruire un insieme di dati e documenti conoscibili da chiunque, che ogni amministrazione deve pubblicare nei modi e nei tempi previsti dalla norma, sul proprio sito Internet.

Per le ragioni fin qui espresse, è evidente che l'attuazione puntuale dei doveri di trasparenza diventa oggi elemento essenziale e parte integrante di ogni procedimento amministrativo e coinvolge direttamente ogni ufficio dell'amministrazione, al fine di rendere l'intera attività dell'ente conoscibile e valutabile dagli organi preposti e, non ultimo, dalla cittadinanza.

Il presente programma, da aggiornare annualmente, trae origine dalle linee guida fornite dalla Commissione per la valutazione, la trasparenza e l'integrità delle amministrazioni pubbliche (CIVIT ora A.N.AC) e descrive le fasi di gestione interna attraverso cui il Comune mette in atto la trasparenza.

Vi sono descritte le azioni che hanno portato all'adozione dello stesso, le iniziative di comunicazione e infine le misure organizzative volte ad assicurare la regolarità e la tempestività dei flussi informativi e in generale l'adeguatezza dell'organizzazione interna agli adempimenti previsti dalla legge.

Gli obiettivi fissati dal Programma si integrano con il Piano di prevenzione della corruzione, di cui ne costituisce allegato, nonché con il Piano della performance.

Esso inoltre mira a definire il quadro essenziale degli adempimenti anche in riferimento alle misure tecnologiche fondamentali per un'efficace pubblicazione, che in attuazione del principio democratico rispetti effettivamente le qualità necessarie per una fruizione completa e non discriminatoria dei dati attraverso il web.

Il presente piano viene redatto conformemente alle seguenti disposizioni, cui si rimanda per ogni aspetto non espressamente approfondito:

- Legge 6 novembre 2012, n. 190, avente a oggetto "*Disposizioni per la prevenzione e la repressione della corruzione dell'illegalità nella pubblica amministrazione*";
- Decreto legislativo 13 marzo 2013, recante il "*Riordino della disciplina riguardante gli obblighi di pubblicità, trasparenza e diffusione di informazioni da parte delle pubbliche amministrazioni*";
- Deliberazione CIVIT n. 105/2010 avente a oggetto "*Linee guida per la predisposizione del Programma triennale per la trasparenza e l'integrità*";
- Deliberazione CIVIT n. 2/2012 avente a oggetto "*Linee guida per il miglioramento della predisposizione e dell'aggiornamento del programma triennale per la trasparenza e l'integrità*";
- Delibera CIVIT nr. 50 del 4 luglio 2013, avente a oggetto "*Linee guida per l'aggiornamento del programma triennale per la trasparenza e l'integrità 2014-2016*" ;
- Decreto legislativo 8 marzo 2005, n. 82, avente a oggetto "*Codice dell'amministrazione digitale*";
- Legge 9 gennaio 2004, n. 4, avente a oggetto "*Disposizioni per favorire l'accesso dei soggetti disabili agli strumenti informatici*";
- Deliberazione del Garante per la protezione dei dati personali 2 marzo 2011 avente a oggetto le "*Linee Guida in materia di trattamento dei dati personali contenuti anche in atti e documenti amministrativi, effettuato da soggetti pubblici per finalità di pubblicazione e diffusione sul web*";

PARTE I – Introduzione

1.1 – Organizzazione e funzioni dell'amministrazione

La struttura organizzativa del Comune di Condò è stata definita con la deliberazione della Giunta comunale n.56 in data 21 ottobre 2010, nei termini espressi nella tabella di seguito riportata:

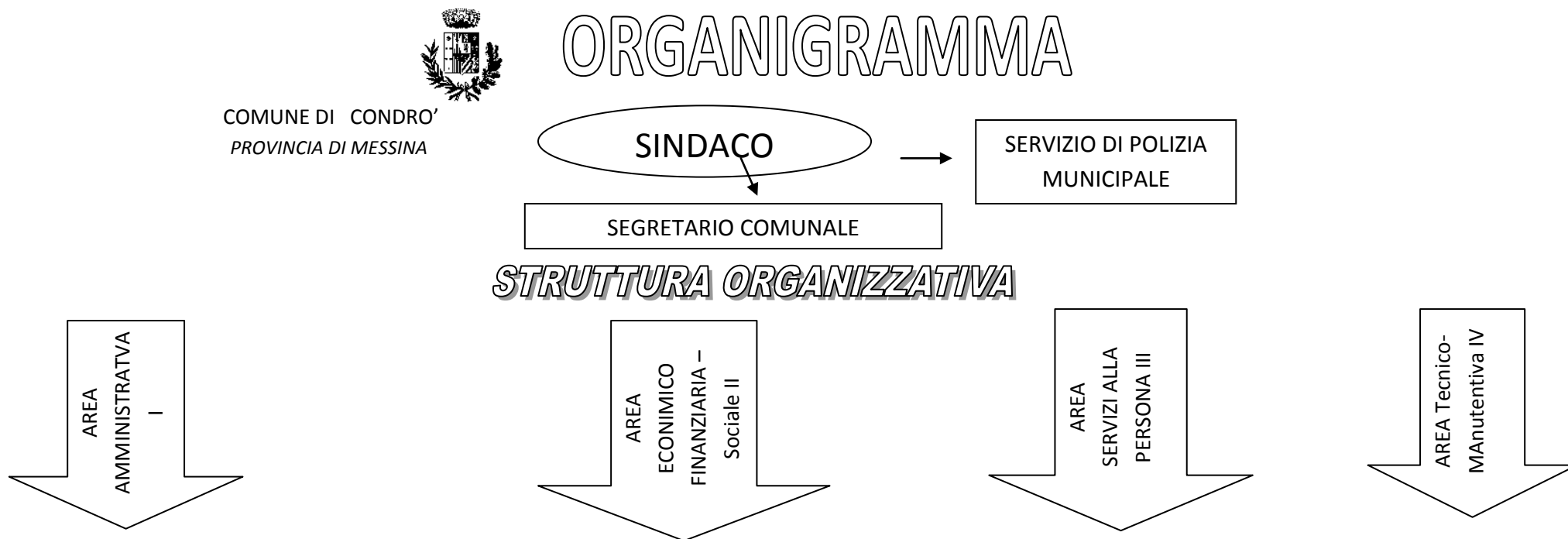

1 SERVIZIO

Segreteria

- Organi istituzionali
- Archivio e protocollo
- Personale
- Servizio sanitario
- Contenzioso –contratti
- ufficio di staff

1 SERVIZIO

- Programmazione
- Gestione econ.-Finanz.
- Controllo di gestione
- Tesoreria
- C.E.D.
- Personale

1 SERVIZIO

- Servizi Demografici
- Ufficio Elettorale
- Stato Civile

1 SERVIZIO

- Lavori Pubblici
- Espropriazioni
- Urbanistica
- Edilizia Pubblica e Privata

2 SERVIZIO

- Servizi scolastici
- Sport – Spettacolo
- Turismo
- Attività produttive e commerciali
- Albo notifiche messo

2 SERVIZIO

- Imposte e tasse
- Canoni e contributi
- Contenzioso tributario
- Entrate patrimoniali
- Economato ed inventari

2 SERVIZIO

- URP
- Ufficio statistico
- Ufficio Leva

2 SERVIZIO

- Servizi manutentivi
- Ecologia e igiene pubblica
- Prot. Civile

3 SERVIZIO

- Servizio Socio -Assistenziale
- Osservatorio Sociale

PARTE II – Procedimento di elaborazione e adozione del Programma

2.1 – Obiettivi strategici in materia di trasparenza e integrità

La trasparenza dell'attività amministrativa è un obiettivo fondamentale dell'amministrazione e viene perseguita dalla totalità degli uffici e dai rispettivi Responsabili di Area settore. Essa è oggetto di consultazione e confronto di tutti i soggetti interessati.

I responsabili delle aree sono chiamati a prendere parte agli incontri e a mettere in atto ogni misura organizzativa per favorire la pubblicazione delle informazioni e degli atti in loro possesso, nei modi e nei tempi stabiliti dalla legge e secondo le fasi di aggiornamento.

Le attività di monitoraggio e misurazione della qualità della sezione "Amministrazione trasparente" del sito Internet comunale sono affidate ai responsabili di Area, che sono chiamati a darne conto in modo puntuale e secondo le modalità concordate al Responsabile della trasparenza.

Il Responsabile della trasparenza si impegna ad aggiornare annualmente il presente Programma, anche attraverso proposte e segnalazioni raccolte dai responsabili di settore. Egli svolge un'azione propulsiva nei confronti dei singoli uffici e servizi dell'amministrazione.

L'obiettivo dell'amministrazione è quello di raggiungere uno standard di rispondenza costantemente pari al 100 per cento entro l'ultimo anno di riferimento del presente programma (2016).

Unitamente alla misurazione dell'effettiva presenza dei dati oggetto di pubblicazione obbligatoria, l'amministrazione si pone come obiettivo primario quello di migliorare la qualità complessiva del sito Internet, con particolare riferimento ai requisiti di accessibilità e usabilità.

2.2 – Il collegamento con il Piano della performance e il Piano anticorruzione

La trasparenza dei dati e degli atti amministrativi prevista dal decreto legislativo n. 33/2013 rappresenta lo standard di qualità necessario per un effettivo controllo sociale, ma anche un fattore determinante collegato alla performance dei singoli uffici e servizi comunali.

In particolare, la pubblicità totale dei dati relativi all'organizzazione, ai servizi, ai procedimenti e ai singoli provvedimenti amministrativi consente alla cittadinanza di esercitare quel controllo diffuso e quello stimolo utile al perseguimento di un miglioramento continuo dei servizi pubblici comunali e della attività amministrativa nel suo complesso.

A tal fine il presente Programma triennale e i relativi adempimenti divengono parte integrante e sostanziale del ciclo della performance nonché oggetto di rilevazione e misurazione nei modi e nelle forme previste dallo stesso e dalle altre attività di rilevazione di efficacia ed efficienza dell'attività amministrativa.

L'attività di pubblicazione dei dati e dei documenti prevista dalla normativa e dal presente Programma costituisce altresì parte essenziale delle attività del Piano anticorruzione.

Il Responsabile della trasparenza è chiamato a dare conto della gestione delle attività di pubblicazione nell'ambito di ogni iniziativa legata alle misure di prevenzione della corruzione.

2.3 – L'elaborazione del programma e l'approvazione da parte della Giunta Comunale

Il programma viene elaborato e aggiornato entro il 31 gennaio di ogni anno da parte del Responsabile della trasparenza.

Il Responsabile della trasparenza ha il compito di monitorare e stimolare l'effettiva partecipazione di tutti i responsabili di area chiamati a garantire la qualità e la tempestività dei flussi informativi.

Il Comune elabora e mantiene aggiornato il presente Programma in conformità alle indicazioni fornite dalla ANAC (Autorità Nazionale Anti Corruzione) e dagli schemi da essa approvati sulla base del dettato del D.lgs. n. 33/2013.

In seguito all'approvazione da parte della Giunta Comunale, il presente programma viene trasmesso all'O.I.V./nucleo di valutazione per le attestazioni da predisporre obbligatoriamente entro il 31 dicembre di ogni anno e per l'attività di verifica dell'assolvimento degli obblighi prevista dalla legge.

2.4 – Le azioni di promozione della partecipazione dei portatori di interesse (stakeholders)

Al fine di un coinvolgimento attivo per la realizzazione e la valutazione delle attività di trasparenza, l'amministrazione individua quali stakeholders i cittadini residenti nel Comune di Condò, le associazioni, le imprese e gli ordini professionali.

E' affidato al Responsabile della trasparenza, coadiuvato dai responsabili di settore, il coordinamento delle azioni volte al coinvolgimento degli stakeholders. I capi settore sono incaricati di segnalare le richieste di accesso civico effettuate a norma dell'art. 5 del D.lgs. n. 33/2013, provenienti dai medesimi stakeholders al Responsabile della trasparenza, al fine di migliorare la qualità dei dati oggetto di pubblicazione e stimolare l'intera struttura amministrativa.

Per queste finalità sul sito web, nella home page, è riportato l'indirizzo PEC istituzionale che può essere liberamente utilizzato per comunicare con l'ente. Inoltre, nelle sezioni dedicate alle ripartizioni organizzative sono indicati gli indirizzi di posta elettronica ordinaria di ciascun ufficio, nonché gli altri consueti recapiti (telefono, fax, ecc.).

PARTE III – Iniziative di comunicazione della trasparenza

3.1 – Iniziative e strumenti di comunicazione per la diffusione dei contenuti del Programma e dei dati

I responsabili di settore hanno il compito di coordinare le azioni di coinvolgimento degli stakeholders e in generale della cittadinanza sulle attività di trasparenza poste in atto dall'amministrazione.

Di concerto con gli organi di indirizzo politico, il Responsabile della trasparenza, coadiuvato dai responsabili di settore, ha il compito di organizzare e promuovere

le seguenti azioni nel triennio:

- Forme di ascolto diretto e tramite il sito Internet comunale (almeno una rilevazione l'anno);
- Organizzazione di Giornate della Trasparenza;

3.2 – Organizzazione delle Giornate della trasparenza

Le Giornate della trasparenza sono momenti di ascolto e coinvolgimento diretto degli stakeholders al fine di favorire la partecipazione e la diffusione di buone pratiche all'interno dell'amministrazione. E' compito del Responsabile della trasparenza, coadiuvato dai responsabili e di concerto con gli organi di indirizzo politico, organizzare almeno una Giornata della trasparenza per ogni anno del triennio, in modo da favorire la massima partecipazione degli stakeholders individuati al punto 2.4 del presente Programma.

Nelle giornate della trasparenza il Responsabile dovrà dare conto delle azioni messe in atto e dei risultati raggiunti, e si dovrà prevedere ampio spazio per gli interventi e le domande degli stakeholders.

PARTE IV – Processo di attuazione del Programma

4.1 – I soggetti responsabili della pubblicazione dei dati

I dati e i documenti oggetto di pubblicazione sono quelli previsti dal D.lgs. n. 33/2013 e riassunti nell'allegato tecnico al medesimo decreto, dalla legge n. 190/2012 ed elencati in modo completo nell'allegato 1 della deliberazione CIVIT n°50/2013. Essi andranno a implementare la sezione Amministrazione Trasparente del sito Internet comunale così come definita dall'allegato.

L'articolo 43 comma 3 del decreto legislativo 33/2013 prevede che *“i dirigenti responsabili degli uffici dell'amministrazione garantiscano il tempestivo e regolare flusso delle informazioni da pubblicare ai fini del rispetto dei termini stabiliti dalla legge”*.

Peranto ,nel comune di Condò,i soggetti responsabili degli obblighi di pubblicazione e della qualità dei dati per come definita dall'art. 6 del D.lgs. n. 33/2013 ,sono i responsabili di Area preposti ai singoli procedimenti inerenti i dati oggetto di pubblicazione.

Per i dati relativi agli organi di indirizzo politico- amministrativo la responsabilità della pubblicazione è del responsabile dell'area amministrativa, che dovrà raccogliere le informazioni necessarie direttamente dalle figure individuate dalla normativa.

I responsabili di Area dovranno inoltre verificare l'esattezza e la completezza dei dati pubblicati inerenti ai rispettivi uffici e procedimenti, segnalando al responsabile della trasparenza eventuali errori.

L'aggiornamento costante dei dati nei modi e nei tempi previsti dalla normativa è parte integrante e sostanziale degli obblighi di pubblicazione.

Le schede, riportate in allegato al presente, sono state elaborate sulla base delle indicazioni contenute nella suddetta TABELLA allegato 1 della deliberazione CIVIT n°50/2013 .

4.2 – L’organizzazione dei flussi informativi

Sarà cura dei capi settore unitamente al responsabile della trasparenza stabilire le caratteristiche dei flussi specie se devono essere inseriti con tabelle o schemi. Ogni responsabile di settore adotta apposite linee guida interne al proprio settore, individuando il dipendente preposto alla predisposizione dei dati e dei documenti oggetto di pubblicazione, e indicando un sostituto nei casi di assenza del primo.

Per quanto concerne le schede sintetiche dei provvedimenti di cui all’art. 23 del D.lgs. n. 33/2013, esse dovranno essere realizzate dai responsabili all’interno di una tabella condivisa da tenere costantemente aggiornata al fine della pubblicazione da effettuarsi a cadenza semestrale, al fine di ottenere risultati con caratteristiche omogenee.

I dati e i documenti oggetto di pubblicazione dovranno essere elaborati nel rispetto dei criteri di qualità previsti dal D.lgs. n. 33/2013, con particolare osservanza degli articoli 4 e 6.

4.3 – La struttura dei dati e i formati

Gli uffici competenti dovranno inserire i dati nel rispetto degli standard previsti dal D.lgs. n. 33/2013 e in particolare nell’allegato 2 della deliberazione CIVIT del 29 maggio 2013.

Fermo restando l’obbligo di utilizzare solo ed esclusivamente formati aperti ai sensi dell’art.

68 del Codice dell’amministrazione digitale, gli uffici che detengono l’informazione da pubblicare dovranno:

- a) compilare i campi previsti nelle tabelle, per ogni pubblicazione di “schede” o comunque di dati in formato tabellare;
- b) predisporre documenti nativi digitali in formato PDF/A pronti per la pubblicazione ogni qual volta la pubblicazione abbia a oggetto un documento nella sua interezza.
- c) i dati e i documenti informatici devono essere fruibili indipendentemente dalla condizione di disabilità personale, applicando i criteri di accessibilità definiti dai requisiti tecnici di cui all'articolo 11 della legge 9 gennaio 2004, n. 4 e dalla Circolare dell’Agenzia per l’Italia Digitale n. 61/2013.

4.4 – Il trattamento dei dati personali

Una trasparenza di qualità necessita del costante bilanciamento tra l’interesse pubblico alla conoscibilità dei dati e dei documenti dell’amministrazione e quello privato del rispetto dei dati personali, in conformità al D.lgs. n. 196/2003. In particolare, occorrerà rispettare i limiti alla

trasparenza indicati all'art. 4 del D.lgs. n. 33/2013 nonché porre particolare attenzione a ogni informazione potenzialmente in grado di rivelare dati sensibili quali lo stato di salute, la vita sessuale e le situazioni di difficoltà socio-economica delle persone.

I dati identificativi delle persone che possono comportare una violazione del divieto di diffusione di dati sensibili, con particolare riguardo agli artt. 26 e 27 del D.lgs. n. 33/2013, andranno omessi o sostituiti con appositi codici interni.

Nei documenti destinati alla pubblicazione dovranno essere omessi dati personali eccedenti lo scopo della pubblicazione e i dati sensibili e giudiziari, in conformità al D.lgs. n. 196/2003 e alle Linee Guida del Garante sulla Privacy del 2 marzo 2011.

La responsabilità per un'eventuale violazione della normativa riguardante il trattamento dei dati personali è da attribuirsi al funzionario responsabile dell'atto o del dato oggetto di pubblicazione.

4.5 – Tempi di pubblicazione e archiviazione dei dati

I tempi di pubblicazione dei dati e dei documenti sono quelli indicati nel D.lgs. n. 33/2013, con i relativi tempi di aggiornamento indicati nell'allegato 1 della deliberazione CIVIT 50/2013.

L'aggiornamento dei dati, delle informazioni e dei documenti deve avvenire in modo “*tempestivo*” secondo il decreto 33/2013.

Il legislatore non ha però specificato il concetto di tempestività, concetto la cui relatività può dar luogo a comportamenti difformi rispetto alle finalità dalla norma.

Pertanto, al fine di “*rendere oggettivo*” il concetto di tempestività, tutelando operatori, cittadini utenti e pubblica amministrazione, si definisce quanto segue:

è tempestiva la pubblicazione di dati, informazioni e documenti quando effettuata entro 5 (cinque) giorni dalla disponibilità definitiva dei dati, informazioni e documenti

Ogni dato e documento pubblicato deve riportare la data di aggiornamento, da cui calcolare la decorrenza dei termini di pubblicazione.

Sarà cura dei responsabili predisporre un sistema di rilevazione automatica dei tempi di pubblicazione all'interno della sezione Amministrazione trasparente, che consenta di conoscere automaticamente, mediante un sistema di avvisi per via telematica, la scadenza del termine di cinque anni.

La responsabilità del rispetto dei tempi di pubblicazione è affidata ai responsabili di Area. Decorso il periodo di pubblicazione obbligatoria indicato all'art. 8 del D.lgs. n. 33/2013, i dati dovranno essere eliminati dalla rispettiva sezione e inseriti in apposite sezioni di archivio, da realizzare all'interno della medesima sezione Amministrazione Trasparente.

4.6 – Sistema di monitoraggio degli adempimenti

Il controllo sulla qualità e sulla tempestività degli adempimenti è rimesso al Responsabile della trasparenza e al personale comunale da questi eventualmente delegato per specifiche attività di monitoraggio.

Ogni responsabile di Area, per gli atti di pertinenza, ha il compito di controllare la regolarità dei flussi informativi inseriti dagli uffici preposti nonché la qualità dei dati oggetto di pubblicazione, segnalando eventuali problematiche al Responsabile della Trasparenza.

E' compito del Responsabile della Trasparenza verificare il rispetto dei flussi informativi e segnalare immediatamente al responsabile di settore l'eventuale ritardo o inadempienza, ferme restando le ulteriori azioni di controllo previste dalla normativa.

A cadenza bimestrale, il Responsabile della trasparenza, , verifica il rispetto degli obblighi di pubblicazione in capo ai singoli settori ,e ne dà conto, con una sintetica relazione al vertice politico dell'amministrazione, al responsabile della Prevenzione della Corruzione e all'O.I.V. /nucleo di valutazione.

4.7 – Controlli, responsabilità e sanzioni

Il Responsabile della trasparenza ha il compito di vigilare sull'attuazione di tutti gli obblighi previsti dalla normativa, segnalando i casi di mancato o ritardato adempimento all'O.I.V., all'organo di indirizzo politico nonché, nei casi più gravi, all'Autorità Anticorruzione (CIVIT) e all'U.PD. per l'eventuale attivazione del procedimento disciplinare.

L'inadempimento degli obblighi previsti dalla normativa costituisce elemento di valutazione della responsabilità dirigenziale, eventuale causa di responsabilità per danno all'immagine e sono comunque valutati ai fini della corresponsione della retribuzione di risultato e del trattamento accessorio collegato alla performance individuale dei responsabili di settore e dei singoli dipendenti comunali.

Il responsabile non risponde dell'inadempimento se dimostra, per iscritto, al Responsabile della trasparenza, che tale inadempimento è dipeso da causa a lui non imputabile.

Le sanzioni per le violazioni degli adempimenti in merito alla trasparenza sono quelle previste dal D.lgs. n. 33/2013, fatte salve sanzioni diverse per la violazione della normativa sul trattamento dei dati personali o dalle normative sulla qualità dei dati pubblicati (Codice dell'amministrazione digitale, legge n. 4/2004).

4.8-Le informazioni da pubblicare

"AMMINISTRAZIONE TRASPARENTE" - ELENCO DEGLI OBBLIGHI DI PUBBLICAZIONE VIGENTI

Denominazione sotto-sezione livello 1 (Macrofamiglie)	Denominazione sotto-sezione 2 livello (Tipologie di dati)	Riferimento normativo	Denominazione del singolo obbligo	Contenuti dell'obbligo	Aggiornamento	Struttura Responsabile Produzione Dato	Area Responsabile Pubblicazione
Disposizioni generali	Programma per la Trasparenza e l'Integrità	Art. 10, c. 8, lett. a), d.lgs. n. 33/2013	Programma per la Trasparenza e l'Integrità	Programma triennale per la trasparenza e l'integrità e relativo stato di attuazione (art. 10, cc. 1, 2, 3, d.lgs. 33/2013)	Annuale (art. 10, c. 1, d.lgs. n. 33/2013)	AREA AMMINISTRATIVA	AMMINISTRATIVA -
	Atti generali	Art. 12, c. 1, d.lgs. n. 33/2013	Riferimenti normativi su organizzazione e attività	Riferimenti normativi con i relativi link alle norme di legge statale pubblicate nella banca dati "Normattiva" che regolano l'istituzione, l'organizzazione e l'attività delle pubbliche amministrazioni	Tempestivo (ex art. 8, d.lgs. n. 33/2013)	SEGRETARIO COMUNALE	AMMINISTRATIVA -
			Atti amministrativi generali	Direttive, circolari, programmi, istruzioni e ogni atto che dispone in generale sulla organizzazione, sulle funzioni, sugli obiettivi, sui	Tempestivo (ex art. 8, d.lgs. n. 33/2013)	AREA COMPETENTE PER MATERIA	AREA COMPETENTE PER MATERIA

				procedimenti, ovvero nei quali si determina l'interpretazione di norme giuridiche che riguardano o dettano disposizioni per l'applicazione di esse			
		Art. 55, c. 2, d.lgs. n. 165/2001 Art. 12, c. 1, d.lgs. n. 33/2013	Codice disciplinare e codice di condotta	Codice disciplinare, recante l'indicazione delle infrazioni del codice disciplinare e relative sanzioni (pubblicazione on line in alternativa all'affissione in luogo accessibile a tutti - art. 7, l. n. 300/1970) Codice di condotta inteso quale codice di comportamento	Tempestivo	SEGRETARIO COMUNALE	AMMINISTRATIVA -
	Scadenzario obblighi amministrativi	Art. 29, c. 3, d.l. n. 69/2013 (attualmente in fase di conversione)	Scadenzario obblighi amministrativi	Scadenzario con l'indicazione delle date di efficacia dei nuovi obblighi amministrativi a carico di cittadini e imprese introdotti dalle amministrazioni (secondo le modalità determinate con uno o più D.P.C.M. da adottare entro 90 gg. dall'entrata in vigore del d.l. n. 69/2013)	Tempestivo	RESPONSABILE AREA COMPETENTE	RESPONSABILE AREA COMPETENTE
	Burocrazia zero	Art. 37, c. 3, d.l. n. 69/2013 (attualmente in fase di conversione)	Burocrazia zero	Casi in cui il rilascio delle autorizzazioni di competenza è sostituito da una comunicazione dell'interessato	Tempestivo	RESPONSABILE AREA COMPETENTE	RESPONSABILE AREA COMPETENTE
Organizzazione	Organi di indirizzo politico-amministrativo	Art. 13, c. 1, lett. a), d.lgs. n. 33/2013	Organi di indirizzo politico-amministrativo	Organi di indirizzo politico e di amministrazione e gestione, con l'indicazione delle rispettive competenze	Tempestivo (ex art. 8, d.lgs. n. 33/2013)	RESPONSABILE AREA AMMINISTRATIVA	AMMINISTRATIVA

		Art. 14, c. 1, lett. a), d.lgs. n. 33/2013	(da pubblicare in tabelle)	Atto di nomina o di proclamazione, con l'indicazione della durata dell'incarico o del mandato elettivo	Tempestivo (ex art. 8, d.lgs. n. 33/2013)	AMMINISTRATORI COMUNALI	AMMINISTRATIVA
		Art. 14, c. 1, lett. b), d.lgs. n. 33/2013		Curricula	Tempestivo (ex art. 8, d.lgs. n. 33/2013)	AMMINISTRATORI COMUNALI	AMMINISTRATIVA
		Art. 14, c. 1, lett. c), d.lgs. n. 33/2013		Compensi di qualsiasi natura connessi all'assunzione della carica	Tempestivo (ex art. 8, d.lgs. n. 33/2013)	AMMINISTRATORI COMUNALI	AMMINISTRATIVA
				Importi di viaggi di servizio e missioni pagati con fondi pubblici	Tempestivo (ex art. 8, d.lgs. n. 33/2013)	AREA FINANZIARIA	FINANZIARIA
		Art. 14, c. 1, lett. d), d.lgs. n. 33/2013		Dati relativi all'assunzione di altre cariche, presso enti pubblici o privati, e relativi compensi a qualsiasi titolo corrisposti	Tempestivo (ex art. 8, d.lgs. n. 33/2013)	AMMINISTRATORI COMUNALI	AMMINISTRATIVA
		Art. 14, c. 1, lett. e), d.lgs. n. 33/2013		Altri eventuali incarichi con oneri a carico della finanza pubblica e indicazione dei compensi spettanti	Tempestivo (ex art. 8, d.lgs. n. 33/2013)	AMMINISTRATORI COMUNALI	AMMINISTRATIVA
	Sanzioni per mancata comunicazione dei dati	Art. 47, c. 1, d.lgs. n. 33/2013	Sanzioni per mancata comunicazione dei dati	Provvedimenti di erogazione delle sanzioni amministrative pecuniarie a carico del responsabile della mancata comunicazione per la mancata o incompleta comunicazione dei dati concernenti la situazione patrimoniale complessiva del titolare dell'incarico (di organo di indirizzo politico) al momento dell'assunzione della carica, la titolarità di imprese, le partecipazioni azionarie proprie, del coniuge e dei parenti entro il	Tempestivo (ex art. 8, d.lgs. n. 33/2013)	RESPONSABILE AREA AMMINISTRATIVA	AMMINISTRATIVA

			secondo grado di parentela, nonché tutti i compensi cui dà diritto l'assunzione della carica			
Articolazione degli uffici	Art. 13, c. 1, lett. b), d.lgs. n. 33/2013	Articolazione degli uffici	Articolazione degli uffici	Tempestivo (ex art. 8, d.lgs. n. 33/2013)	AREA AMMINISTRATIVA	AMMINISTRATIVA
	Art. 13, c. 1, lett. c), d.lgs. n. 33/2013	Organigramma (da pubblicare sotto forma di organigramma, in modo tale che a ciascun ufficio sia assegnato un link ad una pagina contenente tutte le informazioni previste dalla norma)	Illustrazione in forma semplificata, ai fini della piena accessibilità e comprensibilità dei dati, dell'organizzazione dell'amministrazione, mediante l'organigramma o analoghe rappresentazioni grafiche	Tempestivo (ex art. 8, d.lgs. n. 33/2013)	AREA AMMINISTRATIVA	AMMINISTRATIVA
	Art. 13, c. 1, lett. b), d.lgs. n. 33/2013		Competenze e risorse a disposizione di ciascun ufficio, anche di livello dirigenziale non generale	Tempestivo (ex art. 8, d.lgs. n. 33/2013)	AREA AMMINISTRATIVA	AMMINISTRATIVA
	Art. 13, c. 1, lett. b), d.lgs. n. 33/2013		Nomi dei dirigenti responsabili dei singoli uffici	Tempestivo (ex art. 8, d.lgs. n. 33/2013)	AREA AMMINISTRATIVA	AMMINISTRATIVA -
Telefono e posta elettronica	Art. 13, c. 1, lett. d), d.lgs. n. 33/2013	Telefono e posta elettronica	Elenco completo dei numeri di telefono e delle caselle di posta elettronica istituzionali e delle caselle di posta elettronica certificata dedicate, cui il cittadino possa rivolgersi per qualsiasi richiesta inerente i compiti istituzionali	Tempestivo (ex art. 8, d.lgs. n. 33/2013)	AREA AMMINISTRATIVA	AMMINISTRATIVA -

Consulenti e collaboratori		Art. 15, c. 2, d.lgs. n. 33/2013	Consulenti e collaboratori (da pubblicare in tabelle)	Estremi degli atti di conferimento di incarichi di collaborazione o di consulenza a soggetti esterni a qualsiasi titolo (compresi quelli affidati con contratto di collaborazione coordinata e continuativa) per i quali è previsto un compenso con indicazione dei soggetti percettori, della ragione dell'incarico e dell'ammontare erogato	Tempestivo (ex art. 8, d.lgs. n. 33/2013)	RESPONSABILE AREA COMPETENTE	RESPONSABILE AREA COMPETENTE
				Per ciascun titolare di incarico:			
		Art. 10, c. 8, lett. d), d.lgs. n. 33/2013 Art. 15, c. 1, lett. b), d.lgs. n. 33/2013		1) curriculum, redatto in conformità al vigente modello europeo	Tempestivo (ex art. 8, d.lgs. n. 33/2013)	RESPONSABILE AREA COMPETENTE	RESPONSABILE AREA COMPETENTE
		Art. 15, c. 1, lett. d), d.lgs. n. 33/2013		2) compensi comunque denominati, relativi al rapporto di lavoro, di consulenza o di collaborazione (compresi quelli affidati con contratto di collaborazione coordinata e continuativa), con specifica evidenza delle eventuali componenti variabili o legate alla valutazione del risultato	Tempestivo (ex art. 8, d.lgs. n. 33/2013)	RESPONSABILE AREA COMPETENTE	RESPONSABILE AREA COMPETENTE
		Art. 15, c. 1, lett. c), d.lgs. n. 33/2013		3) dati relativi allo svolgimento di incarichi o alla titolarità di cariche in enti di diritto privato regolati o finanziati dalla pubblica amministrazione o allo	Tempestivo (ex art. 8, d.lgs. n. 33/2013)	RESPONSABILE AREA COMPETENTE	RESPONSABILE AREA COMPETENTE

				svolgimento di attività professionali			
		Art. 15, c. 2, d.lgs. n. 33/2013 Art. 53, c. 14, d.lgs. n. 165/2001		Tabelle relative agli elenchi dei consulenti con indicazione di oggetto, durata e compenso dell'incarico (comunicate alla Funzione pubblica)	Tempestivo (ex art. 8, d.lgs. n. 33/2013)	RESPONSABILE AREA COMPETENTE	RESPONSABILE AREA COMPETENTE
		Art. 53, c. 14, d.lgs. n. 165/2001		Attestazione dell'avvenuta verifica dell'insussistenza di situazioni, anche potenziali, di conflitto di interesse	Tempestivo	RESPONSABILE AREA COMPETENTE	RESPONSABILE AREA COMPETENTE
Personale	Incarichi amministrativi di vertice (Segretario generale, Capo Dipartimento, Direttore generale o posizioni assimilate)	Art. 15, c. 1, lett. a), d.lgs. n. 33/2013	Incarichi amministrativi di vertice (da pubblicare in tabelle)	Estremi degli atti di conferimento di incarichi amministrativi di vertice a soggetti dipendenti della pubblica amministrazione (NB: sono da includersi sia i dirigenti contrattualizzati sia quelli posti in regime di diritto pubblico)	Tempestivo (ex art. 8, d.lgs. n. 33/2013)	SEGRETARIO COMUNALE	AMMINISTRATIVA
		Art. 15, c. 2, d.lgs. n. 33/2013		Estremi degli atti di conferimento di incarichi amministrativi di vertice a soggetti estranei alla pubblica amministrazione con indicazione dei soggetti percettori, della ragione dell'incarico e dell'ammontare erogato (NB: sono da includersi sia i dirigenti contrattualizzati sia quelli posti in regime di diritto pubblico)	Tempestivo (ex art. 8, d.lgs. n. 33/2013)	SEGRETARIO COMUNALE	AMMINISTRATIVA
				Per ciascun titolare di incarico:			

		Art. 10, c. 8, lett. d), d.lgs. n. 33/2013 Art. 15, c. 1, lett. b), d.lgs. n. 33/2013		1) curriculum, redatto in conformità al vigente modello europeo	Tempestivo (ex art. 8, d.lgs. n. 33/2013)	SOGGETTO INCARICATO	AMMINISTRATIVA
		Art. 15, c. 1, lett. d), d.lgs. n. 33/2013		2) compensi, comunque denominati, relativi al rapporto di lavoro, con specifica evidenza delle eventuali componenti variabili o legate alla valutazione del risultato, ed ammontare erogato	Tempestivo (ex art. 8, d.lgs. n. 33/2013)	RESPONSABILE AREA COMPETENTE	AMMINISTRATIVA
		Art. 15, c. 1, lett. c), d.lgs. n. 33/2013		3) dati relativi allo svolgimento di incarichi o alla titolarità di cariche in enti di diritto privato regolati o finanziati dalla pubblica amministrazione o allo svolgimento di attività professionali, e relativi compensi	Tempestivo (ex art. 8, d.lgs. n. 33/2013)	SOGGETTO INCARICATO	AMMINISTRATIVA
		Art. 20, c. 3, d.lgs. n. 39/2013		4) dichiarazione sulla insussistenza di una delle cause di inconferibilità dell'incarico	Tempestivo (art. 20, c. 1, d.lgs. n. 39/2013)	SOGGETTO INCARICATO	AMMINISTRATIVA
		Art. 20, c. 3, d.lgs. n. 39/2013		5) dichiarazione sulla insussistenza di una delle cause di incompatibilità al conferimento dell'incarico	Annuale (art. 20, c. 2, d.lgs. n. 39/2013)	SOGGETTO INCARICATO	AMMINISTRATIVA
	Posizioni organizzative	Art. 10, c. 8, lett. d), d.lgs. n. 33/2013	Posizioni organizzative	Curricula dei titolari di posizioni organizzative redatti in conformità al vigente modello europeo	Tempestivo (ex art. 8, d.lgs. n. 33/2013)	SOGGETTO INCARICATO	AMMINISTRATIVA -

	Dotazione organica	Art. 16, c. 1, d.lgs. n. 33/2013	Conto annuale del personale	Conto annuale del personale e relative spese sostenute, nell'ambito del quale sono rappresentati i dati relativi alla dotazione organica e al personale effettivamente in servizio e al relativo costo, con l'indicazione della distribuzione tra le diverse qualifiche e aree professionali, con particolare riguardo al personale assegnato agli uffici di diretta collaborazione con gli organi di indirizzo politico	Annuale (art. 16, c. 1, d.lgs. n. 33/2013)	AREA AMMINISTRATIVA	AMMINISTRATIVA
		Art. 16, c. 2, d.lgs. n. 33/2013	Costo personale tempo indeterminato	Costo complessivo del personale a tempo indeterminato in servizio, articolato per aree professionali, con particolare riguardo al personale assegnato agli uffici di diretta collaborazione con gli organi di indirizzo politico	Annuale (art. 16, c. 2, d.lgs. n. 33/2013)	AREA AMMINISTRATIVA	AMMINISTRATIVA
	Personale non a tempo indeterminato	Art. 17, c. 1, d.lgs. n. 33/2013	Personale non a tempo indeterminato (da pubblicare in tabelle)	Personale con rapporto di lavoro non a tempo indeterminato ed elenco dei titolari dei contratti a tempo determinato, con l'indicazione delle diverse tipologie di rapporto, della distribuzione di questo personale tra le diverse qualifiche e aree professionali, ivi compreso il personale assegnato agli uffici di diretta collaborazione con gli organi di indirizzo politico	Annuale (art. 17, c. 1, d.lgs. n. 33/2013)	AREA AMMINISTRATIVA	AMMINISTRATIVA -

	Art. 17, c. 2, d.lgs. n. 33/2013	Costo del personale non a tempo indeterminato (da pubblicare in tabelle)	Costo complessivo del personale con rapporto di lavoro non a tempo indeterminato, articolato per aree professionali, con particolare riguardo al personale assegnato agli uffici di diretta collaborazione con gli organi di indirizzo politico	Trimestrale (art. 17, c. 2, d.lgs. n. 33/2013)	AREA AMMINISTRATIVA	AMMINISTRATIVA -
Tassi di assenza	Art. 16, c. 3, d.lgs. n. 33/2013	Tassi di assenza (da pubblicare in tabelle)	Tassi di assenza del personale distinti per uffici di livello dirigenziale	Trimestrale (art. 16, c. 3, d.lgs. n. 33/2013)	AREA AMMINISTRATIVA	AMMINISTRATIVA -
Incarichi conferiti e autorizzati ai dipendenti (non dirigenti)	Art. 18, d.lgs. n. 33/2013 Art. 53, c. 14, d.lgs. n. 165/2001	Incarichi conferiti e autorizzati ai dipendenti (non dirigenti) (da pubblicare in tabelle)	Elenco degli incarichi conferiti o autorizzati a ciascun dipendente, con l'indicazione dell'oggetto, della durata e del compenso spettante per ogni incarico	Tempestivo (ex art. 8, d.lgs. n. 33/2013)	RESPONSABILE AREA COMPETENTE	RESPONSABILE AREA COMPETENTE
Contrattazione collettiva	Art. 21, c. 1, d.lgs. n. 33/2013 Art. 47, c. 8, d.lgs. n. 165/2001	Contrattazione collettiva	Riferimenti necessari per la consultazione dei contratti e accordi collettivi nazionali ed eventuali interpretazioni autentiche	Tempestivo (ex art. 8, d.lgs. n. 33/2013)	AREA AMMINISTRATIVA	AMMINISTRATIVA -
Contrattazione integrativa	Art. 21, c. 2, d.lgs. n. 33/2013	Contratti integrativi	Contratti integrativi stipulati, con la relazione tecnico-finanziaria e quella illustrativa certificate dagli organi di controllo (collegio dei revisori dei conti, collegio sindacale, uffici centrali di bilancio o analoghi organi previsti dai rispettivi ordinamenti)	Tempestivo (ex art. 8, d.lgs. n. 33/2013)	AREA AMMINISTRATIVA	AMMINISTRATIVA -

		Art. 21, c. 2, d.lgs. n. 33/2013 Art. 55, c. 4, d.lgs. n. 150/2009	Costi contratti integrativi	Specifiche informazioni sui costi della contrattazione integrativa, certificate dagli organi di controllo interno, trasmesse al Ministero dell'Economia e delle finanze, che predispone, allo scopo, uno specifico modello di rilevazione, d'intesa con la Corte dei conti e con la Presidenza del Consiglio dei Ministri - Dipartimento della funzione pubblica	Annuale (art. 55, c. 4, d.lgs. n. 150/2009)	AREA FINANZIARIA	FINANZIARIA
	OIV	Art. 10, c. 8, lett. c), d.lgs. n. 33/2013 Par. 14.2, delib. CiVIT n. 12/2013	OIV (da pubblicare in tabelle)	Nominativi, curricula e compensi	Tempestivo (ex art. 8, d.lgs. n. 33/2013)	AREA AMMINISTRATIVA	AMMINISTRATIVA
Bandi di concorso		Art. 19, c. 1, d.lgs. n. 33/2013	Bandi di concorso (da pubblicare in tabelle)	Bandi di concorso per il reclutamento, a qualsiasi titolo, di personale presso l'amministrazione	Tempestivo (ex art. 8, d.lgs. n. 33/2013)	AREA AMMINISTRATIVA	AMMINISTRATIVA -
		Art. 19, c. 2, d.lgs. n. 33/2013	Elenco dei bandi espletati (da pubblicare in tabelle)	Elenco dei bandi in corso e dei bandi espletati nel corso dell'ultimo triennio con l'indicazione, per ciascuno di essi, del numero dei dipendenti assunti e delle spese effettuate	Tempestivo (ex art. 8, d.lgs. n. 33/2013)	AREA AMMINISTRATIVA	AMMINISTRATIVA -
		Art. 23, cc. 1 e 2, d.lgs. n. 33/2013 Art. 1, c. 16, lett. d), l. n. 190/2012	Dati relativi alle procedure selettive (da pubblicare in tabelle)	Concorsi e prove selettive per l'assunzione del personale e progressioni di carriera	Tempestivo	AREA AMMINISTRATIVA	AMMINISTRATIVA -
				Per ciascuno dei provvedimenti:			
				1) oggetto		AREA AMMINISTRATIVA	AMMINISTRATIVA -
				2) eventuale spesa prevista		AREA AMMINISTRATIVA	AMMINISTRATIVA -

				3) estremi relativi ai principali documenti contenuti nel fascicolo relativo al procedimento		AREA AMMINISTRATIVA	AMMINISTRATIVA -
Performance	Sistema di misurazione e valutazione della Performance	Par. 1, deliber. CIVIT n. 104/2010	Sistema di misurazione e valutazione della Performance	Sistema di misurazione e valutazione della Performance (art. 7, d.lgs. n. 150/2009)	Tempestivo	AREA AMMINISTRATIVA	AMMINISTRATIVA -
	Piano della Performance	Art. 10, c. 8, lett. b), d.lgs. n. 33/2013	Piano della Performance	Piano della Performance (art. 10, d.lgs. 150/2009)	Tempestivo (ex art. 8, d.lgs. n. 33/2013)	SEGRETARIO COMUNALE	AMMINISTRATIVA -
	Relazione sulla Performance		Relazione sulla Performance	Relazione sulla Performance (art. 10, d.lgs. 150/2009)	Tempestivo (ex art. 8, d.lgs. n. 33/2013)	OIV/NUCLEO	AMMINISTRATIVA -
	Documento dell'OIV di validazione della Relazione sulla Performance	Par. 2.1, deliber. CIVIT n. 6/2012	Documento OIV di validazione della Relazione sulla Performance	Documento dell'OIV di validazione della Relazione sulla Performance (art. 14, c. 4, lett. c), d.lgs. n. 150/2009)	Tempestivo	OIV/NUCLEO	AMMINISTRATIVA -
	Ammontare complessivo dei premi	Art. 20, c. 1, d.lgs. n. 33/2013	Ammontare complessivo dei premi	Ammontare complessivo dei premi collegati alla performance stanziati	Tempestivo (ex art. 8, d.lgs. n. 33/2013)	AREA AMMINISTRATIVA	AMMINISTRATIVA -
			(da pubblicare in tabelle)	Ammontare dei premi effettivamente distribuiti	Tempestivo (ex art. 8, d.lgs. n. 33/2013)	AREA AMMINISTRATIVA	AMMINISTRATIVA -
	Dati relativi ai premi	Art. 20, c. 2, d.lgs. n. 33/2013	Dati relativi ai premi (da pubblicare in	Entità del premio mediamente conseguibile dal personale dirigenziale e non dirigenziale	Tempestivo (ex art. 8, d.lgs. n. 33/2013)	AREA AMMINISTRATIVA	AMMINISTRATIVA -

			tabelle)	Distribuzione del trattamento accessorio, in forma aggregata, al fine di dare conto del livello di selettività utilizzato nella distribuzione dei premi e degli incentivi	Tempestivo (ex art. 8, d.lgs. n. 33/2013)	AMMINISTRATIVA -	AMMINISTRATIVA -
				Grado di differenziazione dell'utilizzo della premialità sia per i dirigenti sia per i dipendenti	Tempestivo (ex art. 8, d.lgs. n. 33/2013)	AMMINISTRATIVA -	AMMINISTRATIVA -
	Benessere organizzativo	Art. 20, c. 3, d.lgs. n. 33/2013	Benessere organizzativo	Livelli di benessere organizzativo	Tempestivo (ex art. 8, d.lgs. n. 33/2013)	AMMINISTRATIVA -	AMMINISTRATIVA -
Enti controllati	Enti pubblici vigilati	Art. 22, c. 1, lett. a), d.lgs. n. 33/2013	Enti pubblici vigilati (da pubblicare in tabelle)	Elenco degli enti pubblici, comunque denominati, istituiti, vigilati e finanziati dall'amministrazione ovvero per i quali l'amministrazione abbia il potere di nomina degli amministratori dell'ente, con l'indicazione delle funzioni attribuite e delle attività svolte in favore dell'amministrazione o delle attività di servizio pubblico affidate	Annuale (art. 22, c. 1, d.lgs. n. 33/2013)	AREA AMMINISTRATIVA	AMMINISTRATIVA
				Per ciascuno degli enti:			
		Art. 22, c. 2, d.lgs. n. 33/2013		1) ragione sociale	Annuale (art. 22, c. 1, d.lgs. n. 33/2013)	AREA AMMINISTRATIVA	AMMINISTRATIVA
				2) misura dell'eventuale partecipazione dell'amministrazione	Annuale (art. 22, c. 1, d.lgs. n. 33/2013)	AREA AMMINISTRATIVA	AMMINISTRATIVA

			3) durata dell'impegno	Annuale (art. 22, c. 1, d.lgs. n. 33/2013)	AREA AMMINISTRATIVA	AMMINISTRATIVA
			4) onere complessivo a qualsiasi titolo gravante per l'anno sul bilancio dell'amministrazione	Annuale (art. 22, c. 1, d.lgs. n. 33/2013)	AREA FINANZIARIA	FINANZIARIA
			5) numero dei rappresentanti dell'amministrazione negli organi di governo e trattamento economico complessivo a ciascuno di essi spettante	Annuale (art. 22, c. 1, d.lgs. n. 33/2013)	AREA AMMINISTRATIVA	AMMINISTRATIVA
			6) risultati di bilancio degli ultimi tre esercizi finanziari	Annuale (art. 22, c. 1, d.lgs. n. 33/2013)	ENTE PUBBLICO VIGILATO	FINANZIARIA
			7) incarichi di amministratore dell'ente e relativo trattamento economico complessivo	Annuale (art. 22, c. 1, d.lgs. n. 33/2013)	ENTE PUBBLICO VIGILATO	AMMINISTRATIVA
		Art. 20, c. 3, d.lgs. n. 39/2013	7A. Dichiarazione sulla insussistenza di una delle cause di inconfiribilità dell'incarico	Tempestivo (art. 20, c. 1, d.lgs. n. 39/2013)	ENTE PUBBLICO VIGILATO	AMMINISTRATIVA
		Art. 20, c. 3, d.lgs. n. 39/2013	7B. Dichiarazione sulla insussistenza di una delle cause di incompatibilità al conferimento dell'incarico	Annuale (art. 20, c. 2, d.lgs. n. 39/2013)	ENTE PUBBLICO VIGILATO	AMMINISTRATIVA
		Art. 22, c. 3, d.lgs. n. 33/2013	Collegamento con i siti istituzionali degli enti pubblici vigilati nei quali sono pubblicati i dati relativi ai componenti degli organi di indirizzo politico e ai soggetti titolari di incarichi dirigenziali, di collaborazione o consulenza	Annuale (art. 22, c. 1, d.lgs. n. 33/2013)	AREA AMMINISTRATIVA	AMMINISTRATIVA

Società partecipate	Art. 22, c. 1, lett. b), d.lgs. n. 33/2013	Società partecipate (da pubblicare in tabelle)	Elenco delle società di cui l'amministrazione detiene direttamente quote di partecipazione anche minoritaria, con l'indicazione dell'entità, delle funzioni attribuite e delle attività svolte in favore dell'amministrazione o delle attività di servizio pubblico affidate	Annuale (art. 22, c. 1, d.lgs. n. 33/2013)	AREA AMMINISTRATIVA -	AMMINISTRATIVA -
			Per ciascuna delle società:	Annuale (art. 22, c. 1, d.lgs. n. 33/2013)		
	Art. 22, c. 2, d.lgs. n. 33/2013		1) ragione sociale	Annuale (art. 22, c. 1, d.lgs. n. 33/2013)	AREA AMMINISTRATIVA -	AMMINISTRATIVA -
			2) misura dell'eventuale partecipazione dell'amministrazione	Annuale (art. 22, c. 1, d.lgs. n. 33/2013)	AREA AMMINISTRATIVA -	AMMINISTRATIVA -
			3) durata dell'impegno	Annuale (art. 22, c. 1, d.lgs. n. 33/2013)	AREA AMMINISTRATIVA -	AMMINISTRATIVA -
			4) onere complessivo a qualsiasi titolo gravante per l'anno sul bilancio dell'amministrazione	Annuale (art. 22, c. 1, d.lgs. n. 33/2013)	AREA FINANZIARIA	FINANZIARIA
			5) numero dei rappresentanti dell'amministrazione negli organi di governo e trattamento economico complessivo a ciascuno di essi spettante	Annuale (art. 22, c. 1, d.lgs. n. 33/2013)	AREA AMMINISTRATIVA	AMMINISTRATIVA -
			6) risultati di bilancio degli ultimi tre esercizi finanziari	Annuale (art. 22, c. 1, d.lgs. n. 33/2013)	SOCIETA' PARTECIPATA	- FINANZIARIA -

			7) incarichi di amministratore della società e relativo trattamento economico complessivo	Annuale (art. 22, c. 1, d.lgs. n. 33/2013)	SOCIETA' PARTECIPATA	AMMINISTRATIVA
	Art. 22, c. 3, d.lgs. n. 33/2013		Collegamento con i siti istituzionali delle società partecipate nei quali sono pubblicati i dati relativi ai componenti degli organi di indirizzo politico e ai soggetti titolari di incarichi dirigenziali, di collaborazione o consulenza	Annuale (art. 22, c. 1, d.lgs. n. 33/2013)	AREA AMMINISTRATIVA	AMMINISTRATIVA
Enti di diritto privato controllati	Art. 22, c. 1, lett. c), d.lgs. n. 33/2013	Enti di diritto privato controllati (da pubblicare in tabelle)	Elenco degli enti di diritto privato, comunque denominati, in controllo dell'amministrazione, con l'indicazione delle funzioni attribuite e delle attività svolte in favore dell'amministrazione o delle attività di servizio pubblico affidate	Annuale (art. 22, c. 1, d.lgs. n. 33/2013)	AREA AMMINISTRATIVA	AMMINISTRATIVA
			Per ciascuno degli enti:			
	Art. 22, c. 2, d.lgs. n. 33/2013		1) ragione sociale	Annuale (art. 22, c. 1, d.lgs. n. 33/2013)	AREA AMMINISTRATIVA	AMMINISTRATIVA
			2) misura dell'eventuale partecipazione dell'amministrazione	Annuale (art. 22, c. 1, d.lgs. n. 33/2013)	AREA AMMINISTRATIVA	AMMINISTRATIVA
			3) durata dell'impegno	Annuale (art. 22, c. 1, d.lgs. n. 33/2013)	AREA AMMINISTRATIVA	AMMINISTRATIVA
			4) onere complessivo a qualsiasi titolo gravante per l'anno sul bilancio dell'amministrazione	Annuale (art. 22, c. 1, d.lgs. n. 33/2013)	AREA FINANZIARIA	FINANZIARIA

				5) numero dei rappresentanti dell'amministrazione negli organi di governo e trattamento economico complessivo a ciascuno di essi spettante	Annuale (art. 22, c. 1, d.lgs. n. 33/2013)	AREA AMMINISTRATIVA	AMMINISTRATIVA
				6) risultati di bilancio degli ultimi tre esercizi finanziari	Annuale (art. 22, c. 1, d.lgs. n. 33/2013)	ENTI DI DIRITTO PRIVATO CONTROLLATI	FINANZIARIA -
				7) incarichi di amministratore dell'ente e relativo trattamento economico complessivo	Annuale (art. 22, c. 1, d.lgs. n. 33/2013)	ENTI DI DIRITTO PRIVATO CONTROLLATI	AMMINISTRATIVA
		Art. 20, c. 3, d.lgs. n. 39/2013		7A. Dichiarazione sulla insussistenza di una delle cause di inconfiribilità dell'incarico	Tempestivo (art. 20, c. 1, d.lgs. n. 39/2013)	ENTI DI DIRITTO PRIVATO CONTROLLATI	AMMINISTRATIVA
		Art. 20, c. 3, d.lgs. n. 39/2013		7B. Dichiarazione sulla insussistenza di una delle cause di incompatibilità al conferimento dell'incarico	Annuale (art. 20, c. 2, d.lgs. n. 39/2013)	ENTI DI DIRITTO PRIVATO CONTROLLATI	AMMINISTRATIVA
		Art. 22, c. 3, d.lgs. n. 33/2013		Collegamento con i siti istituzionali degli enti di diritto privato controllati nei quali sono pubblicati i dati relativi ai componenti degli organi di indirizzo politico e ai soggetti titolari di incarichi dirigenziali, di collaborazione o consulenza	Annuale (art. 22, c. 1, d.lgs. n. 33/2013)	AREA AMMINISTRATIVA	AMMINISTRATIVA
Rappresentazion e grafica	Art. 22, c. 1, lett. d), d.lgs. n. 33/2013	Rappresentazione grafica	Una o più rappresentazioni grafiche che evidenziano i rapporti tra l'amministrazione e gli enti pubblici vigilati, le società partecipate, gli enti di diritto privato controllati	Annuale (art. 22, c. 1, d.lgs. n. 33/2013)	AREA AMMINISTRATIVA	AMMINISTRATIVA	

Attività e procedimenti	Dati aggregati attività amministrativa	Art. 24, c. 1, d.lgs. n. 33/2013	Dati aggregati attività amministrativa	Dati relativi alla attività amministrativa, in forma aggregata, per settori di attività, per competenza degli organi e degli uffici, per tipologia di procedimenti	Annuale La prima pubblicazione decorre dal termine di sei mesi dall'entrata in vigore del decreto	AREA AMMINISTRATIVA	AMMINISTRATIVA
	Tipologie di procedimento		Tipologie di procedimento (da pubblicare in tabelle)	Per ciascuna tipologia di procedimento:			
		Art. 35, c. 1, lett. a), d.lgs. n. 33/2013		1) breve descrizione del procedimento con indicazione di tutti i riferimenti normativi utili	Tempestivo (ex art. 8, d.lgs. n. 33/2013)	RESPONSABILE AREA COMPETENTE	RESPONSABILE AREA COMPETENTE
		Art. 35, c. 1, lett. b), d.lgs. n. 33/2013		2) unità organizzative responsabili dell'istruttoria	Tempestivo (ex art. 8, d.lgs. n. 33/2013)	RESPONSABILE AREA COMPETENTE	RESPONSABILE AREA COMPETENTE
		Art. 35, c. 1, lett. c), d.lgs. n. 33/2013		3) nome del responsabile del procedimento, unitamente ai recapiti telefonici e alla casella di posta elettronica istituzionale	Tempestivo (ex art. 8, d.lgs. n. 33/2013)	RESPONSABILE AREA COMPETENTE	RESPONSABILE AREA COMPETENTE
		Art. 35, c. 1, lett. c), d.lgs. n. 33/2013		4) ove diverso, l'ufficio competente all'adozione del provvedimento finale, con l'indicazione del nome del responsabile dell'ufficio unitamente ai rispettivi recapiti telefonici e alla casella di posta elettronica istituzionale	Tempestivo (ex art. 8, d.lgs. n. 33/2013)	RESPONSABILE AREA COMPETENTE	RESPONSABILE AREA COMPETENTE
		Art. 35, c. 1, lett. e), d.lgs. n. 33/2013		5) modalità con le quali gli interessati possono ottenere le informazioni relative ai procedimenti in corso che li riguardino	Tempestivo (ex art. 8, d.lgs. n. 33/2013)	RESPONSABILE AREA COMPETENTE	RESPONSABILE AREA COMPETENTE
		Art. 35, c. 1, lett. f), d.lgs. n. 33/2013		6) termine fissato in sede di disciplina normativa del procedimento per la conclusione con l'adozione di un	Tempestivo (ex art. 8, d.lgs. n. 33/2013)	RESPONSABILE AREA COMPETENTE	RESPONSABILE AREA COMPETENTE

			provvedimento espresso e ogni altro termine procedimentale rilevante			
		Art. 35, c. 1, lett. g), d.lgs. n. 33/2013	7) procedimenti per i quali il provvedimento dell'amministrazione può essere sostituito da una dichiarazione dell'interessato ovvero il procedimento può concludersi con il silenzio-assenso dell'amministrazione	Tempestivo (ex art. 8, d.lgs. n. 33/2013)	RESPONSABILE AREA COMPETENTE	RESPONSABILE AREA COMPETENTE
		Art. 35, c. 1, lett. h), d.lgs. n. 33/2013	8) strumenti di tutela amministrativa e giurisdizionale, riconosciuti dalla legge in favore dell'interessato, nel corso del procedimento nei confronti del provvedimento finale ovvero nei casi di adozione del provvedimento oltre il termine predeterminato per la sua conclusione e i modi per attivarli	Tempestivo (ex art. 8, d.lgs. n. 33/2013)	RESPONSABILE AREA COMPETENTE	RESPONSABILE AREA COMPETENTE
		Art. 35, c. 1, lett. i), d.lgs. n. 33/2013	9) link di accesso al servizio on line, ove sia già disponibile in rete, o tempi previsti per la sua attivazione	Tempestivo (ex art. 8, d.lgs. n. 33/2013)	RESPONSABILE AREA COMPETENTE	RESPONSABILE AREA COMPETENTE
		Art. 35, c. 1, lett. l), d.lgs. n. 33/2013	10) modalità per l'effettuazione dei pagamenti eventualmente necessari, con i codici IBAN identificativi del conto di pagamento, ovvero di imputazione del versamento in Tesoreria, tramite i quali i soggetti versanti possono effettuare i pagamenti mediante bonifico bancario o postale,	Tempestivo (ex art. 8, d.lgs. n. 33/2013)	RESPONSABILE AREA COMPETENTE	RESPONSABILE AREA COMPETENTE

			ovvero gli identificativi del conto corrente postale sul quale i soggetti versanti possono effettuare i pagamenti mediante bollettino postale, nonché i codici identificativi del pagamento da indicare obbligatoriamente per il versamento			
		Art. 35, c. 1, lett. m), d.lgs. n. 33/2013	11) nome del soggetto a cui è attribuito, in caso di inerzia, il potere sostitutivo, nonché modalità per attivare tale potere, con indicazione dei recapiti telefonici e delle caselle di posta elettronica istituzionale	Tempestivo (ex art. 8, d.lgs. n. 33/2013)	RESPONSABILE AREA COMPETENTE	RESPONSABILE AREA COMPETENTE
		Art. 35, c. 1, lett. n), d.lgs. n. 33/2013	12) risultati delle indagini di customer satisfaction condotte sulla qualità dei servizi erogati attraverso diversi canali, con il relativo andamento	Tempestivo (ex art. 8, d.lgs. n. 33/2013)	RESPONSABILE AREA COMPETENTE	RESPONSABILE AREA COMPETENTE
			Per i procedimenti ad istanza di parte:			
		Art. 35, c. 1, lett. d), d.lgs. n. 33/2013	1) atti e documenti da allegare all'istanza e modulistica necessaria, compresi i fac-simile per le autocertificazioni	Tempestivo (ex art. 8, d.lgs. n. 33/2013)	RESPONSABILE AREA COMPETENTE	RESPONSABILE AREA COMPETENTE
		Art. 35, c. 1, lett. d), d.lgs. n. 33/2013	2) uffici ai quali rivolgersi per informazioni, orari e modalità di accesso con indicazione degli indirizzi, recapiti telefonici e caselle di posta elettronica istituzionale a cui presentare le istanze	Tempestivo (ex art. 8, d.lgs. n. 33/2013)	RESPONSABILE AREA COMPETENTE	RESPONSABILE AREA COMPETENTE
	Singoli procedimenti di		Per ciascun procedimento di autorizzazione o concessione:			

		Art. 23, d.lgs. n. 33/2013 Art. 1, cc. 15 e 16, l. n. 190/2012	autorizzazione e concessione (da pubblicare in tabelle)	1) contenuto	Tempestivo (ex art. 8, d.lgs. n. 33/2013)	RESPONSABILE AREA COMPETENTE	RESPONSABILE AREA COMPETENTE
		Art. 23, d.lgs. n. 33/2013 Art. 1, cc. 15 e 16, l. n. 190/2012		2) oggetto	Tempestivo (ex art. 8, d.lgs. n. 33/2013)	RESPONSABILE AREA COMPETENTE	RESPONSABILE AREA COMPETENTE
		Art. 23, d.lgs. n. 33/2013 Art. 1, cc. 15 e 16, l. n. 190/2012		3) eventuale spesa prevista	Tempestivo (ex art. 8, d.lgs. n. 33/2013)	RESPONSABILE AREA COMPETENTE	RESPONSABILE AREA COMPETENTE
		Art. 23, d.lgs. n. 33/2013 Art. 1, cc. 15 e 16, l. n. 190/2012		4) estremi relativi ai principali documenti contenuti nel fascicolo relativo al procedimento con indicazione del responsabile del procedimento	Tempestivo (ex art. 8, d.lgs. n. 33/2013)	RESPONSABILE AREA COMPETENTE	RESPONSABILE AREA COMPETENTE
		Art. 2, c. 9-bis, l. n. 241/1990		Per ciascun procedimento nome del soggetto a cui è attribuito, in caso di inerzia, il potere sostitutivo per la conclusione del procedimento	Tempestivo	RESPONSABILE AREA COMPETENTE	RESPONSABILE AREA COMPETENTE
		Art. 1, c. 29, l. n. 190/2012		Indirizzo di posta elettronica certificata a cui il cittadino possa trasmettere istanze e ricevere informazioni circa i provvedimenti e i procedimenti amministrativi che lo riguardano	Tempestivo	RESPONSABILE AREA COMPETENTE	RESPONSABILE AREA COMPETENTE

Monitoraggio tempi procedurali	Art. 24, c. 2, d.lgs. n. 33/2013 Art. 1, c. 28, l. n. 190/2012	Monitoraggio tempi procedurali	Risultati del monitoraggio periodico concernente il rispetto dei tempi procedurali	Tempestivo (ex art. 8, d.lgs. n. 33/2013) La prima pubblicazione decorre dal termine di sei mesi dall'entrata in vigore del decreto	SEGRETARIO COMUNALE	AMMINISTRATIVA
Dichiarazioni sostitutive e acquisizione d'ufficio dei dati	Art. 35, c. 3, d.lgs. n. 33/2013	Recapiti dell'ufficio responsabile	Recapiti telefonici e casella di posta elettronica istituzionale dell'ufficio responsabile per le attività volte a gestire, garantire e verificare la trasmissione dei dati o l'accesso diretto degli stessi da parte delle amministrazioni procedenti all'acquisizione d'ufficio dei dati e allo svolgimento dei controlli sulle dichiarazioni sostitutive	Tempestivo (ex art. 8, d.lgs. n. 33/2013)	RESPONSABILE AREA COMPETENTE	RESPONSABILE AREA COMPETENTE
		Convenzioni-quadro	Convenzioni-quadro volte a disciplinare le modalità di accesso ai dati da parte delle amministrazioni procedenti all'acquisizione d'ufficio dei dati e allo svolgimento dei controlli sulle dichiarazioni sostitutive	Tempestivo (ex art. 8, d.lgs. n. 33/2013)	SEGRETARIO COMUNALE	AMMINISTRATIVA
		Modalità per l'acquisizione d'ufficio dei dati	Ulteriori modalità per la tempestiva acquisizione d'ufficio dei dati	Tempestivo (ex art. 8, d.lgs. n. 33/2013)	RESPONSABILE AREA COMPETENTE	RESPONSABILE AREA COMPETENTE
		Modalità per lo svolgimento dei controlli	Ulteriori modalità per lo svolgimento dei controlli sulle dichiarazioni sostitutive da parte delle amministrazioni procedenti	Tempestivo (ex art. 8, d.lgs. n. 33/2013)	RESPONSABILE AREA COMPETENTE	RESPONSABILE AREA COMPETENTE

Provvedimenti	Provvedimenti organi indirizzo politico	Art. 23, c. 1, d.lgs. n. 33/2013	Provvedimenti organi indirizzo politico	Elenco dei provvedimenti, con particolare riferimento ai provvedimenti finali dei procedimenti di: autorizzazione o concessione; scelta del contraente per l'affidamento di lavori, forniture e servizi, anche con riferimento alla modalità di selezione prescelta; concorsi e prove selettive per l'assunzione del personale e progressioni di carriera; accordi stipulati dall'amministrazione con soggetti privati o con altre amministrazioni pubbliche.	Semestrale (art. 23, c. 1, d.lgs. n. 33/2013)	RESPONSABILE AREA COMPETENTE	RESPONSABILE AREA COMPETENTE
		Art. 23, c. 2, d.lgs. n. 33/2013	(da pubblicare in tabelle)	Per ciascuno dei provvedimenti:			
				1) contenuto	Semestrale (art. 23, c. 1, d.lgs. n. 33/2013)	AREA AMMINISTRATIVA	AMMINISTRATIVA
				2) oggetto	Semestrale (art. 23, c. 1, d.lgs. n. 33/2013)	AREA AMMINISTRATIVA	AMMINISTRATIVA
				3) eventuale spesa prevista	Semestrale (art. 23, c. 1, d.lgs. n. 33/2013)	AREA AMMINISTRATIVA	AMMINISTRATIVA
				4) estremi relativi ai principali documenti contenuti nel fascicolo relativo al procedimento	Semestrale (art. 23, c. 1, d.lgs. n. 33/2013)	AREA AMMINISTRATIVA	AMMINISTRATIVA
	Provvedimenti dirigenti amministrativi	Art. 23, c. 1, d.lgs. n. 33/2013	Provvedimenti dirigenti amministrativi (da pubblicare in tabelle)	Elenco dei provvedimenti, con particolare riferimento ai provvedimenti finali dei procedimenti di: autorizzazione o concessione; scelta del contraente per l'affidamento di lavori, forniture e servizi, anche con	Semestrale (art. 23, c. 1, d.lgs. n. 33/2013)	RESPONSABILE AREA COMPETENTE	RESPONSABILE AREA COMPETENTE

		Art. 23, c. 2, d.lgs. n. 33/2013		riferimento alla modalità di selezione prescelta; concorsi e prove selettive per l'assunzione del personale e progressioni di carriera; accordi stipulati dall'amministrazione con soggetti privati o con altre amministrazioni pubbliche.			
				Per ciascuno dei provvedimenti:			
				1) contenuto	Semestrale (art. 23, c. 1, d.lgs. n. 33/2013)	RESPONSABILE AREA COMPETENTE	RESPONSABILE AREA COMPETENTE
				2) oggetto	Semestrale (art. 23, c. 1, d.lgs. n. 33/2013)	RESPONSABILE AREA COMPETENTE	RESPONSABILE AREA COMPETENTE
				3) eventuale spesa prevista	Semestrale (art. 23, c. 1, d.lgs. n. 33/2013)	RESPONSABILE AREA COMPETENTE	RESPONSABILE AREA COMPETENTE
				4) estremi relativi ai principali documenti contenuti nel fascicolo relativo al procedimento	Semestrale (art. 23, c. 1, d.lgs. n. 33/2013)	RESPONSABILE AREA COMPETENTE	RESPONSABILE AREA COMPETENTE
Controlli sulle imprese		Art. 25, c. 1, lett. a), d.lgs. n. 33/2013	Tipologie di controllo	Elenco delle tipologie di controllo a cui sono assoggettate le imprese in ragione della dimensione e del settore di attività, con l'indicazione per ciascuna di esse dei criteri e delle relative modalità di svolgimento	Tempestivo (ex art. 8, d.lgs. n. 33/2013)	SUAP	AREA ECONOMICA – FINANZIARIA -SOCIALE
		Art. 25, c. 1, lett. b), d.lgs. n. 33/2013	Obblighi e adempimenti	Elenco degli obblighi e degli adempimenti oggetto delle attività di controllo che le imprese sono tenute a rispettare per ottemperare alle disposizioni normative	Tempestivo (ex art. 8, d.lgs. n. 33/2013)	SUAP	AREA ECONOMICA – FINANZIARIA -SOCIALE

Bandi di gara e contratti		Art. 37, c. 1, d.lgs. n. 33/2013 Artt. 63, 66, d.lgs. n. 163/2006	Avviso di preinformazione	Avviso di preinformazione	Da pubblicare secondo le modalità e le specifiche previste dal d.lgs. n. 163/2006	RESPONSABILE AREA COMPETENTE	RESPONSABILE AREA COMPETENTE
		Art. 37, c. 2, d.lgs. n. 33/2013	Delibera a contrarre	Delibera a contrarre, nell'ipotesi di procedura negoziata senza previa pubblicazione di un bando di gara	Da pubblicare secondo le modalità e le specifiche previste dal d.lgs. n. 163/2006	RESPONSABILE AREA COMPETENTE	RESPONSABILE AREA COMPETENTE
	Avvisi, bandi ed inviti	Art. 37, c. 1, d.lgs. n. 33/2013 Artt. 66, 122, d.lgs. n. 163/2006		Avvisi, bandi e inviti per contratti di lavori sottosoglia comunitaria	Da pubblicare secondo le modalità e le specifiche previste dal d.lgs. n. 163/2006	RESPONSABILE AREA COMPETENTE	RESPONSABILE AREA COMPETENTE
		Art. 37, c. 1, d.lgs. n. 33/2013 Artt. 66, 124, d.lgs. n. 163/2006		Avvisi, bandi e inviti per contratti di servizi e forniture sottosoglia comunitaria	Da pubblicare secondo le modalità e le specifiche previste dal d.lgs. n. 163/2006	RESPONSABILE AREA COMPETENTE	RESPONSABILE AREA COMPETENTE
		Art. 37, c. 1, d.lgs. n. 33/2013 Art. 66, d.lgs. n. 163/2006		Avvisi, bandi e inviti per contratti di lavori soprasoglia comunitaria	Da pubblicare secondo le modalità e le specifiche previste dal d.lgs. n. 163/2006	RESPONSABILE AREA COMPETENTE	RESPONSABILE AREA COMPETENTE
		Art. 37, c. 1, d.lgs. n. 33/2013 Art. 66, d.lgs. n. 163/2006		Avvisi, bandi e inviti per contratti di servizi e forniture soprasoglia comunitaria	Da pubblicare secondo le modalità e le specifiche previste dal d.lgs. n. 163/2006	RESPONSABILE AREA COMPETENTE	RESPONSABILE AREA COMPETENTE

		Art. 37, c. 1, d.lgs. n. 33/2013 Artt. 66, 206, d.lgs. n. 163/2006		Bandi e avvisi per appalti di lavori nei settori speciali	Da pubblicare secondo le modalità e le specifiche previste dal d.lgs. n. 163/2006	RESPONSABILE AREA COMPETENTE	RESPONSABILE AREA COMPETENTE
		Art. 37, c. 1, d.lgs. n. 33/2013 Artt. 66, 206, d.lgs. n. 163/2006		Bandi e avvisi per appalti di servizi e forniture nei settori speciali	Da pubblicare secondo le modalità e le specifiche previste dal d.lgs. n. 163/2006	RESPONSABILE AREA COMPETENTE	RESPONSABILE AREA COMPETENTE
		Art. 37, c. 1, d.lgs. n. 33/2013 Artt. 65, 66, d.lgs. n. 163/2006	Avvisi sui risultati della procedura di affidamento	Avviso sui risultati della procedura di affidamento	Da pubblicare secondo le modalità e le specifiche previste dal d.lgs. n. 163/2006	RESPONSABILE AREA COMPETENTE	RESPONSABILE AREA COMPETENTE
		Art. 37, c. 1, d.lgs. n. 33/2013 Artt. 66, 223, d.lgs. n. 163/2006	Avvisi sistema di qualificazione	Avvisi periodici indicativi e avvisi sull'esistenza di un sistema di qualificazione - settori speciali	Da pubblicare secondo le modalità e le specifiche previste dal d.lgs. n. 163/2006	RESPONSABILE AREA COMPETENTE	RESPONSABILE AREA COMPETENTE
		Art. 3, deliber. AVCP n. 26/2013	Informazioni sulle singole procedure (da pubblicare secondo le	Codice Identificativo Gara (CIG)	Tempestivo	RESPONSABILE AREA COMPETENTE	RESPONSABILE AREA COMPETENTE
		Art. 1, c. 32, l. n. 190/2012 Art. 3, deliber. AVCP n. 26/2013	"Specifiche tecniche per la pubblicazione dei dati ai sensi dell'art. 1, comma 32, della Legge n.	Struttura proponente	Tempestivo	RESPONSABILE AREA COMPETENTE	RESPONSABILE AREA COMPETENTE

		Art. 1, c. 32, l. n. 190/2012 Art. 3, delib. AVCP n. 26/2013	190/2012", adottate con Comunicato del Presidente dell'AVCP del 22 maggio 2013)	Oggetto del bando	Tempestivo	RESPONSABILE AREA COMPETENTE	RESPONSABILE AREA COMPETENTE
		Art. 3, delib. AVCP n. 26/2013		Procedura di scelta del contraente	Tempestivo	RESPONSABILE AREA COMPETENTE	RESPONSABILE AREA COMPETENTE
		Art. 1, c. 32, l. n. 190/2012 Art. 3, delib. AVCP n. 26/2013		Elenco degli operatori invitati a presentare offerte/Numero di offerenti che hanno partecipato al procedimento	Tempestivo	RESPONSABILE AREA COMPETENTE	RESPONSABILE AREA COMPETENTE
		Art. 1, c. 32, l. n. 190/2012 Art. 3, delib. AVCP n. 26/2013		Aggiudicatario	Tempestivo	RESPONSABILE AREA COMPETENTE	RESPONSABILE AREA COMPETENTE
		Art. 1, c. 32, l. n. 190/2012 Art. 3, delib. AVCP n. 26/2013		Importo di aggiudicazione	Tempestivo	RESPONSABILE AREA COMPETENTE	RESPONSABILE AREA COMPETENTE
		Art. 1, c. 32, l. n. 190/2012 Art. 3, delib. AVCP n. 26/2013		Tempi di completamento dell'opera servizio o fornitura	Tempestivo	RESPONSABILE AREA COMPETENTE	RESPONSABILE AREA COMPETENTE
		Art. 1, c. 32, l. n. 190/2012 Art. 3, delib. AVCP n. 26/2013		Importo delle somme liquidate	Tempestivo	RESPONSABILE AREA COMPETENTE	RESPONSABILE AREA COMPETENTE

		Art. 1, c. 32, l. n. 190/2012 Art. 3, delib. AVCP n. 26/2013		Tabelle riassuntive rese liberamente scaricabili in un formato digitale standard aperto con informazioni sui contratti relative all'anno precedente (nello specifico: Codice Identificativo Gara (CIG), struttura proponente, oggetto del bando, procedura di scelta del contraente, procedura di scelta del contraente, elenco degli operatori invitati a presentare offerte/numero di offerenti che hanno partecipato al procedimento, aggiudicatario, importo di aggiudicazione, tempi di completamento dell'opera servizio o fornitura, importo delle somme liquidate)	Annuale (art. 1, c. 32, l. n. 190/2012)		RESPONSABILE AREA COMPETENTE	RESPONSABILE AREA COMPETENTE
Sovvenzioni, contributi, sussidi, vantaggi economici	Criteri e modalità	Art. 26, c. 1, d.lgs. n. 33/2013	Criteri e modalità	Atti con i quali sono determinati i criteri e le modalità cui le amministrazioni devono attenersi per la concessione di sovvenzioni, contributi, sussidi ed ausili finanziari e l'attribuzione di vantaggi economici di qualunque genere a persone ed enti pubblici e privati	Tempestivo (ex art. 8, d.lgs. n. 33/2013)		RESPONSABILE AREA COMPETENTE	RESPONSABILE AREA COMPETENTE
	Atti di concessione	Art. 26, c. 2, d.lgs. n. 33/2013	Atti di concessione (da pubblicare in tabelle creando un collegamento con la pagina nella quale sono riportati i dati dei relativi	Atti di concessione di sovvenzioni, contributi, sussidi ed ausili finanziari alle imprese e comunque di vantaggi economici di qualunque genere a persone ed enti pubblici e privati di importo superiore a mille euro	Tempestivo (art. 26, c. 3, d.lgs. n. 33/2013)		RESPONSABILE AREA COMPETENTE	RESPONSABILE AREA COMPETENTE
				Per ciascuno:				

	Art. 27, c. 1, lett. a), d.lgs. n. 33/2013	provvedimenti finali) (NB: è fatto divieto di diffusione di dati da cui sia possibile ricavare informazioni relative allo stato di salute e alla situazione di disagio economico-sociale degli interessati, come previsto dall'art. 26, c. 4, del d.lgs. n. 33/2013)	1) nome dell'impresa o dell'ente e i rispettivi dati fiscali o il nome di altro soggetto beneficiario	Tempestivo (art. 26, c. 3, d.lgs. n. 33/2013)	RESPONSABILE AREA COMPETENTE	RESPONSABILE AREA COMPETENTE
	Art. 27, c. 1, lett. b), d.lgs. n. 33/2013		2) importo del vantaggio economico corrisposto	Tempestivo (art. 26, c. 3, d.lgs. n. 33/2013)	RESPONSABILE AREA COMPETENTE	RESPONSABILE AREA COMPETENTE
	Art. 27, c. 1, lett. c), d.lgs. n. 33/2013		3) norma o titolo a base dell'attribuzione	Tempestivo (art. 26, c. 3, d.lgs. n. 33/2013)	RESPONSABILE AREA COMPETENTE	RESPONSABILE AREA COMPETENTE
	Art. 27, c. 1, lett. d), d.lgs. n. 33/2013		4) ufficio e funzionario o dirigente responsabile del relativo procedimento amministrativo	Tempestivo (art. 26, c. 3, d.lgs. n. 33/2013)	RESPONSABILE AREA COMPETENTE	RESPONSABILE AREA COMPETENTE
	Art. 27, c. 1, lett. e), d.lgs. n. 33/2013		5) modalità seguita per l'individuazione del beneficiario	Tempestivo (art. 26, c. 3, d.lgs. n. 33/2013)	RESPONSABILE AREA COMPETENTE	RESPONSABILE AREA COMPETENTE
	Art. 27, c. 1, lett. f), d.lgs. n. 33/2013		6) link al progetto selezionato	Tempestivo (art. 26, c. 3, d.lgs. n. 33/2013)	RESPONSABILE AREA COMPETENTE	RESPONSABILE AREA COMPETENTE
	Art. 27, c. 1, lett. f), d.lgs. n. 33/2013		7) link al curriculum del soggetto incaricato	Tempestivo (art. 26, c. 3, d.lgs. n. 33/2013)	RESPONSABILE AREA COMPETENTE	RESPONSABILE AREA COMPETENTE
	Art. 27, c. 2, d.lgs. n. 33/2013		Elenco (in formato tabellare aperto) dei soggetti beneficiari degli atti di concessione di sovvenzioni, contributi, sussidi ed ausili finanziari alle imprese e di attribuzione di vantaggi economici di qualunque genere a persone ed enti pubblici e privati di importo superiore a mille euro	Annuale (art. 27, c. 2, d.lgs. n. 33/2013)	RESPONSABILE AREA COMPETENTE	RESPONSABILE AREA COMPETENTE
	Art. 1, d.P.R. n. 118/2000	Albo dei beneficiari	Albo dei soggetti, ivi comprese le persone fisiche, cui sono stati erogati in ogni esercizio	Annuale	RESPONSABILE AREA COMPETENTE	RESPONSABILE AREA COMPETENTE

				finanziario contributi, sovvenzioni, crediti, sussidi e benefici di natura economica a carico dei rispettivi bilanci			
Bilanci	Bilancio preventivo e consuntivo	Art. 29, c. 1, d.lgs. n. 33/2013 Art. 1, c. 15, l. n. 190/2012 Art. 32, c. 2, l. n. 69/2009 Art. 5, c. 1, d.p.c.m. 26 aprile 2011	Bilancio preventivo	Bilancio di previsione di ciascun anno in forma sintetica, aggregata e semplificata, anche con il ricorso a rappresentazioni grafiche	Tempestivo (ex art. 8, d.lgs. n. 33/2013)	AREA FINANZIARIA	FINANZIARIA
		Art. 29, c. 1, d.lgs. n. 33/2013 Art. 1, c. 15, l. n. 190/2012 Art. 32, c. 2, l. n. 69/2009 Art. 5, c. 1, d.p.c.m. 26 aprile 2011	Bilancio consuntivo	Bilancio consuntivo di ciascun anno in forma sintetica, aggregata e semplificata, anche con il ricorso a rappresentazioni grafiche	Tempestivo (ex art. 8, d.lgs. n. 33/2013)	AREA FINANZIARIA	AREA FINANZIARIA
	Piano degli indicatori e dei risultati attesi di bilancio	Art. 29, c. 2, d.lgs. n. 33/2013	Piano degli indicatori e dei risultati attesi di bilancio	Piano degli indicatori e risultati attesi di bilancio, con l'integrazione delle risultanze osservate in termini di raggiungimento dei risultati attesi e le motivazioni degli eventuali scostamenti e gli aggiornamenti in corrispondenza di ogni nuovo esercizio di bilancio, sia tramite la specificazione di nuovi obiettivi e indicatori, sia attraverso l'aggiornamento dei	Tempestivo (ex art. 8, d.lgs. n. 33/2013)	AREA FINANZIARIA	AREA FINANZIARIA

				valori obiettivo e la soppressione di obiettivi già raggiunti oppure oggetto di ripianificazione			
Beni immobili e gestione patrimoni o	Patrimonio immobiliare	Art. 30, d.lgs. n. 33/2013	Patrimonio immobiliare	Informazioni identificative degli immobili posseduti	Tempestivo (ex art. 8, d.lgs. n. 33/2013)	AREA FINANZIARIA	AREA FINANZIARIA
	Canoni di locazione o affitto	Art. 30, d.lgs. n. 33/2013	Canoni di locazione o affitto	Canoni di locazione o di affitto versati o percepiti	Tempestivo (ex art. 8, d.lgs. n. 33/2013)	AREA FINANZIARIA	AREA FINANZIARIA
Controlli e rilievi sull'amministrazione e		Art. 31, d.lgs. n. 33/2013	Rilievi organi di controllo e revisione	Rilievi non recepiti, unitamente agli atti cui si riferiscono, degli organi di controllo interno, degli organi di revisione amministrativa e contabile	Tempestivo (ex art. 8, d.lgs. n. 33/2013)	AREA FINANZIARIA	AREA FINANZIARIA
			Rilievi Corte dei conti	Tutti i rilievi ancorchè recepiti, unitamente agli atti cui si riferiscono, della Corte dei conti riguardanti l'organizzazione e l'attività dell'amministrazione o di singoli uffici	Tempestivo (ex art. 8, d.lgs. n. 33/2013)	AREA FINANZIARIA	AREA FINANZIARIA
Servizi erogati	Carta dei servizi e standard di qualità	Art. 32, c. 1, d.lgs. n. 33/2013	Carta dei servizi e standard di qualità	Carta dei servizi o documento contenente gli standard di qualità dei servizi pubblici	Tempestivo (ex art. 8, d.lgs. n. 33/2013)	RESPONSABILE AREA COMPETENTE	RESPONSABILE AREA COMPETENTE
	Class action	Art. 1, c. 2, d.lgs. n. 198/2009	Class action	Notizia del ricorso in giudizio proposita dai titolari di interessi giuridicamente rilevanti ed omogenei nei confronti delle amministrazioni e dei concessionari di servizio pubblico al fine di ripristinare il corretto svolgimento della funzione o la corretta erogazione	Tempestivo	RESPONSABILE AREA COMPETENTE	RESPONSABILE AREA COMPETENTE

				di un servizio			
		Art. 4, c. 2, d.lgs. n. 198/2009		Sentenza di definizione del giudizio	Tempestivo	RESPONSABILE AREA COMPETENTE	RESPONSABILE AREA COMPETENTE
		Art. 4, c. 6, d.lgs. n. 198/2009		Misure adottate in ottemperanza alla sentenza	Tempestivo	RESPONSABILE AREA COMPETENTE	RESPONSABILE AREA COMPETENTE
	Costi contabilizzati	Art. 32, c. 2, lett. a), d.lgs. n. 33/2013 Art. 1, c. 15, l. n. 190/2012 Art. 10, c. 5, d.lgs. n. 33/2013	Costi contabilizzati (da pubblicare in tabelle)	Costi contabilizzati dei servizi erogati agli utenti, sia finali che intermedi, evidenziando quelli effettivamente sostenuti e quelli imputati al personale per ogni servizio erogato e il relativo andamento nel tempo	Annuale (art. 10, c. 5, d.lgs. n. 33/2013)	RESPONSABILE AREA COMPETENTE	RESPONSABILE AREA COMPETENTE
	Tempi medi di erogazione dei servizi	Art. 32, c. 2, lett. b), d.lgs. n. 33/2013	Tempi medi di erogazione dei servizi (da pubblicare in tabelle)	Tempi medi di erogazione dei servizi (per ogni servizio erogato) agli utenti, sia finali che intermedi, con riferimento all'esercizio finanziario precedente	Annuale (art. 10, c. 5, d.lgs. n. 33/2013)	RESPONSABILE AREA COMPETENTE	RESPONSABILE AREA COMPETENTE
	Indicatore di tempestività dei pagamenti	Art. 33, d.lgs. n. 33/2013	Indicatore di tempestività dei pagamenti	Indicatore dei tempi medi di pagamento relativi agli acquisti di beni, servizi e forniture (indicatore di tempestività dei pagamenti)	Annuale (art. 33, c. 1, d.lgs. n. 33/2013)	AREA FINANZIARIA	AREA FINANZIARIA

Pagamenti dell'amministrazione

	IBAN e pagamenti informatici	Art. 36, d.lgs. n. 33/2013 Art. 5, c. 1, d.lgs. n. 82/2005	IBAN e pagamenti informatici	Nelle richieste di pagamento: i codici IBAN identificativi del conto di pagamento, ovvero di imputazione del versamento in Tesoreria, tramite i quali i soggetti versanti possono effettuare i pagamenti mediante bonifico bancario o postale, ovvero gli identificativi del conto corrente postale sul quale i soggetti versanti possono effettuare i pagamenti mediante bollettino postale, nonchè i codici identificativi del pagamento da indicare obbligatoriamente per il versamento	Tempestivo (ex art. 8, d.lgs. n. 33/2013)	AREA FINANZIARIA	AREA FINANZIARIA
Opere pubbliche		Art. 38, c. 1, d.lgs. n. 33/2013	Documenti di programmazione	Documenti di programmazione, anche pluriennale, delle opere pubbliche di competenza dell'amministrazione	Tempestivo (art. 38, c. 1, d.lgs. n. 33/2013)	AREA TECNICO-MANUTENTIVA	AREA TECNICO-MANUTENTIVA
		Art. 38, c. 1, d.lgs. n. 33/2013	Linee guida per la valutazione	Linee guida per la valutazione degli investimenti	Tempestivo (art. 38, c. 1, d.lgs. n. 33/2013)	AREA TECNICO-MANUTENTIVA	AREA TECNICO-MANUTENTIVA
		Art. 38, c. 1, d.lgs. n. 33/2013	Relazioni annuali	Relazioni annuali	Tempestivo (art. 38, c. 1, d.lgs. n. 33/2013)	AREA TECNICO-MANUTENTIVA	AREA TECNICO-MANUTENTIVA
		Art. 38, c. 1, d.lgs. n. 33/2013	Altri documenti	Ogni altro documento predisposto nell'ambito della valutazione, ivi inclusi i pareri dei valutatori che si discostino dalle scelte delle amministrazioni e gli esiti delle valutazioni ex post che si discostino dalle valutazioni ex ante	Tempestivo (art. 38, c. 1, d.lgs. n. 33/2013)	AREA TECNICO-MANUTENTIVA	AREA TECNICO-MANUTENTIVA

		Art. 38, c. 1, d.lgs. n. 33/2013	Nuclei di valutazione	Informazioni relative ai Nuclei di valutazione e verifica degli investimenti pubblici, incluse le funzioni e i compiti specifici ad essi attribuiti, le procedure e i criteri di individuazione dei componenti e i loro nominativi	Tempestivo (art. 38, c. 1, d.lgs. n. 33/2013)	AREA TECNICO-MANUTENTIVA	AREA TECNICO-MANUTENTIVA
		Art. 38, c. 2, d.lgs. n. 33/2013	Tempi e costi di realizzazione	Informazioni relative ai tempi e agli indicatori di realizzazione delle opere pubbliche completate	Tempestivo (art. 38, c. 1, d.lgs. n. 33/2013)	AREA TECNICO-MANUTENTIVA	AREA TECNICO-MANUTENTIVA
		Art. 38, c. 2, d.lgs. n. 33/2013	(da pubblicare in tabelle)	Informazioni relative ai costi unitari di realizzazione delle opere pubbliche completate	Tempestivo (art. 38, c. 1, d.lgs. n. 33/2013)	AREA TECNICO-MANUTENTIVA	AREA TECNICO-MANUTENTIVA
Pianificazione e governo del territorio		Art. 39, c. 1, lett. a), d.lgs. n. 33/2013	Pianificazione e governo del territorio	Atti di governo del territorio quali, tra gli altri, piani territoriali, piani di coordinamento, piani paesistici, strumenti urbanistici, generali e di attuazione, nonché le loro varianti	Tempestivo (art. 39, c. 1, d.lgs. n. 33/2013)	AREA TECNICO-MANUTENTIVA	AREA TECNICO-MANUTENTIVA
		Art. 39, c. 1, lett. b), d.lgs. n. 33/2013	(da pubblicare in tabelle)	Per ciascuno degli atti:			
				1) schemi di provvedimento prima che siano portati all'approvazione	Tempestivo (art. 39, c. 1, d.lgs. n. 33/2013)	AREA TECNICO-MANUTENTIVA	AREA TECNICO-MANUTENTIVA
				2) delibere di adozione o approvazione	Tempestivo (art. 39, c. 1, d.lgs. n. 33/2013)	AREA TECNICO-MANUTENTIVA	AREA TECNICO-MANUTENTIVA

				3) relativi allegati tecnici	Tempestivo (art. 39, c. 1, d.lgs. n. 33/2013)	AREA TECNICO-MANUTENTIVA	AREA TECNICO-MANUTENTIVA
		Art. 39, c. 2, d.lgs. n. 33/2013		Documentazione relativa a ciascun procedimento di presentazione e approvazione delle proposte di trasformazione urbanistica di iniziativa privata o pubblica in variante allo strumento urbanistico generale comunque denominato vigente nonché delle proposte di trasformazione urbanistica di iniziativa privata o pubblica in attuazione dello strumento urbanistico generale vigente che comportino premialità edificatorie a fronte dell'impegno dei privati alla realizzazione di opere di urbanizzazione extra oneri o della cessione di aree o volumetrie per finalità di pubblico interesse	Tempestivo (ex art. 8, d.lgs. n. 33/2013)	AREA TECNICO-MANUTENTIVA	AREA TECNICO-MANUTENTIVA
Informazioni ambientali		Art. 40, c. 2, d.lgs. n. 33/2013	Informazioni ambientali	Informazioni ambientali che le amministrazioni detengono ai fini delle proprie attività istituzionali:	Tempestivo (ex art. 8, d.lgs. n. 33/2013)	AREA TECNICO-MANUTENTIVA	AREA TECNICO-MANUTENTIVA
			Stato dell'ambiente	1) Stato degli elementi dell'ambiente, quali l'aria, l'atmosfera, l'acqua, il suolo, il territorio, i siti naturali, compresi gli igrotopi, le zone costiere e marine, la diversità biologica ed i suoi elementi costitutivi, compresi gli organismi geneticamente modificati, e,	Tempestivo (ex art. 8, d.lgs. n. 33/2013)	AREA TECNICO-MANUTENTIVA	AREA TECNICO-MANUTENTIVA

			inoltre, le interazioni tra questi elementi			
		Fattori inquinanti	2) Fattori quali le sostanze, l'energia, il rumore, le radiazioni od i rifiuti, anche quelli radioattivi, le emissioni, gli scarichi ed altri rilasci nell'ambiente, che incidono o possono incidere sugli elementi dell'ambiente	Tempestivo (ex art. 8, d.lgs. n. 33/2013)	AREA TECNICO-MANUTENTIVA	AREA TECNICO-MANUTENTIVA
		Misure incidenti sull'ambiente e relative analisi di impatto	3) Misure, anche amministrative, quali le politiche, le disposizioni legislative, i piani, i programmi, gli accordi ambientali e ogni altro atto, anche di natura amministrativa, nonché le attività che incidono o possono incidere sugli elementi e sui fattori dell'ambiente ed analisi costi-benefici ed altre analisi ed ipotesi economiche usate nell'ambito delle stesse	Tempestivo (ex art. 8, d.lgs. n. 33/2013)	AREA TECNICO-MANUTENTIVA	AREA TECNICO-MANUTENTIVA
		Misure a protezione dell'ambiente e relative analisi di impatto	4) Misure o attività finalizzate a proteggere i suddetti elementi ed analisi costi-benefici ed altre analisi ed ipotesi economiche usate nell'ambito delle stesse	Tempestivo (ex art. 8, d.lgs. n. 33/2013)	AREA TECNICO-MANUTENTIVA	AREA TECNICO-MANUTENTIVA
		Relazioni sull'attuazione della legislazione	5) Relazioni sull'attuazione della legislazione ambientale	Tempestivo (ex art. 8, d.lgs. n. 33/2013)	AREA TECNICO-MANUTENTIVA	AREA TECNICO-MANUTENTIVA

			Stato della salute e della sicurezza umana	6) Stato della salute e della sicurezza umana, compresa la contaminazione della catena alimentare, le condizioni della vita umana, il paesaggio, i siti e gli edifici d'interesse culturale, per quanto influenzabili dallo stato degli elementi dell'ambiente, attraverso tali elementi, da qualsiasi fattore	Tempestivo (ex art. 8, d.lgs. n. 33/2013)	AREA TECNICO-MANUTENTIVA	AREA TECNICO-MANUTENTIVA
			Relazione sullo stato dell'ambiente del Ministero dell'Ambiente e della tutela del territorio	Relazione sullo stato dell'ambiente redatta dal Ministero dell'Ambiente e della tutela del territorio	Tempestivo (ex art. 8, d.lgs. n. 33/2013)	AREA TECNICO-MANUTENTIVA	AREA TECNICO-MANUTENTIVA
Interventi straordinari e di emergenza		Art. 42, c. 1, lett. a), d.lgs. n. 33/2013	Interventi straordinari e di emergenza (da pubblicare in tabelle)	Provvedimenti adottati concernenti gli interventi straordinari e di emergenza che comportano deroghe alla legislazione vigente, con l'indicazione espressa delle norme di legge eventualmente derogate e dei motivi della deroga, nonché con l'indicazione di eventuali atti amministrativi o giurisdizionali intervenuti	Tempestivo (ex art. 8, d.lgs. n. 33/2013)	RESPONSABILE AREA COMPETENTE	RESPONSABILE AREA COMPETENTE
		Art. 42, c. 1, lett. b), d.lgs. n. 33/2013		Termini temporali eventualmente fissati per l'esercizio dei poteri di adozione dei provvedimenti straordinari	Tempestivo (ex art. 8, d.lgs. n. 33/2013)	RESPONSABILE AREA COMPETENTE	RESPONSABILE AREA COMPETENTE
		Art. 42, c. 1, lett. c), d.lgs. n. 33/2013		Costo previsto degli interventi e costo effettivo sostenuto dall'amministrazione	Tempestivo (ex art. 8, d.lgs. n. 33/2013)	RESPONSABILE AREA COMPETENTE	RESPONSABILE AREA COMPETENTE

		Art. 42, c. 1, lett. d), d.lgs. n. 33/2013		Particolari forme di partecipazione degli interessati ai procedimenti di adozione dei provvedimenti straordinari	Tempestivo (ex art. 8, d.lgs. n. 33/2013)	RESPONSABILE AREA COMPETENTE	RESPONSABILE AREA COMPETENTE
Altri contenuti - Corruzione			Piano triennale di prevenzione della corruzione	Piano triennale di prevenzione della corruzione	Annuale	SEGRETARIO COMUNALE	AMMINISTRATIVA
		Art. 43, c. 1, d.lgs. n. 33/2013	Responsabile della prevenzione della corruzione	Responsabile della prevenzione della corruzione	Tempestivo	SEGRETARIO COMUNALE	AMMINISTRATIVA
		delib. CiVIT n. 105/2010 e 2/2012	Responsabile della trasparenza	Responsabile della trasparenza (laddove diverso dal Responsabile della prevenzione della corruzione)	Tempestivo	AMMINISTRATIVA	AMMINISTRATIVA
			Regolamenti per la prevenzione e la repressione della corruzione e dell'illegalità	Regolamenti per la prevenzione e la repressione della corruzione e dell'illegalità (laddove adottati)	Tempestivo	SEGRETARIO COMUNALE	AMMINISTRATIVA
		Art. 1, c. 14, l. n. 190/2012	Relazione del responsabile della corruzione	Relazione del responsabile della prevenzione della corruzione recante i risultati dell'attività svolta (entro il 15 dicembre di ogni anno)	Annuale (ex art. 1, c. 14, L. n. 190/2012)	SEGRETARIO COMUNALE	AMMINISTRATIVA
		Art. 1, c. 3, l. n. 190/2012	Atti di adeguamento a provvedimenti CiVIT	Atti adottati in ottemperanza a provvedimenti della CiVIT in materia di vigilanza e controllo nell'anticorruzione	Tempestivo	SEGRETARIO COMUNALE	AMMINISTRATIVA
		Art. 18, c. 5, d.lgs. n. 39/2013	Atti di accertamento delle violazioni	Atti di accertamento delle violazioni delle disposizioni di cui al d.lgs. n. 39/2013	Tempestivo	SEGRETARIO COMUNALE	AMMINISTRATIVA
Altri contenuti - Accesso civico		Art. 5, c. 1, d.lgs. n. 33/2013	Accesso civico	Nome del Responsabile della trasparenza cui è presentata la richiesta di accesso civico, nonché modalità per l'esercizio di	Tempestivo	SEGRETARIO COMUNALE	AMMINISTRATIVA

				tale diritto, con indicazione dei recapiti telefonici e delle caselle di posta elettronica istituzionale			
		Art. 5, c. 4, d.lgs. n. 33/2013		Nome del titolare del potere sostitutivo, attivabile nei casi di ritardo o mancata risposta, con indicazione dei recapiti telefonici e delle caselle di posta elettronica istituzionale	Tempestivo	SEGRETARIO COMUNALE	AMMINISTRATIVA
Altri contenuti - Accessibilità e Catalogo di dati, metadati e banche dati		Art. 52, c. 1, d.lgs. 82/2005	Regolamenti	Regolamenti che disciplinano l'esercizio della facoltà di accesso telematico e il riutilizzo dei dati	Annuale	AREA AMMINISTRATIVA	AMMINISTRATIVA
		Art. 52, c. 1, d.lgs. 82/2005	Catalogo di dati, metadati e banche dati	Catalogo dei dati, dei metadati e delle relative banche dati in possesso delle amministrazioni	Annuale	RESPONSABILE AREA COMPETENTE	RESPONSABILE AREA COMPETENTE
		Art. 9, c. 7, d.l. n. 179/2012	Obiettivi di accessibilità (da pubblicare secondo le indicazioni contenute nella circolare dell'Agenzia per l'Italia digitale n. 61/2013)	Obiettivi di accessibilità dei soggetti disabili agli strumenti informatici per l'anno corrente (entro il 31 marzo di ogni anno)	Annuale (ex art. 9, c. 7, D.L. n. 179/2012)	AREA AMMINISTRATIVA	AMMINISTRATIVA
		Art. 63, cc. 3-bis e 3-quater, d.lgs. n. 82/2005	Provvedimenti per uso dei servizi in rete	Elenco dei provvedimenti adottati per consentire l'utilizzo di servizi in rete, anche a mezzo di intermediari abilitati, per la presentazione telematica da parte di cittadini e imprese di denunce, istanze e atti e garanzie fideiussorie, per l'esecuzione di versamenti fiscali, contributivi,	Annuale	AREA AMMINISTRATIVA	AMMINISTRATIVA

				previdenziali, assistenziali e assicurativi, per la richiesta di attestazioni e certificazioni, nonché dei termini e modalità di utilizzo dei servizi e dei canali telematici e della posta elettronica (l'obbligo di pubblicazione dovrà essere adempiuto almeno 60 giorni prima della data del 1 gennaio 2014, ossia entro il 1 novembre 2013)			
Altri contenuti - Dati ulteriori		Art. 4, c. 3, d.lgs. n. 33/2013 Art. 1, c. 9, lett. f), l. n. 190/2012	Dati ulteriori (NB: nel caso di pubblicazione di dati non previsti da norme di legge si deve procedere alla anonimizzazione dei dati personali eventualmente presenti, in virtù di quanto disposto dall'art. 4, c. 3, del d.lgs. n. 33/2013)	Dati, informazioni e documenti ulteriori che le pubbliche amministrazioni non hanno l'obbligo di pubblicare ai sensi della normativa vigente e che non sono riconducibili alle sottosezioni indicate		RESPONSABILE AREA COMPETENTE	RESPONSABILE AREA COMPETENTE

